DOOC.
DENTISTI DI UN ALTRO PIANETA
TAC 3D, diagnosi gratuita, assistenza personalizzata, garanzia a vita sugli impianti, finanziamenti agevolati.
VIA DI TOR PIGNATTARA, 41
800-196959
www.dooc.it
DOOC CURE AD HOC

Mensile d'informazione apolitico e indipendente
gemellato con Li Papanzicu Ravanusa (AG) — Resto di Sasso Sasso Marconi (BO)

Viavai

Maggio 2013

Fatti - Personaggi - Attualità
Storia e Cultura di Roma sud-est

http://viavai.roma.it - e-mail: viavai@tiscali.it

EURO STAR Market
CASALINGHI
Maggio: tutte le domeniche con lo sconto del 15%*
*escluso detersivi, igiene e offerte in corso
Ritaglia questo coupon avrai in più lo sconto del 10%
500 STRAPPI a € 1,99
minimo acquisto 3 pz
e... tante altre cose in OFFERTA
Prima ora di parcheggio gratuita
Via F. Laparelli, 85 - C.P.T
Tel/fax 0664770847

Redazione c/o Ass. Culturale "Viavai" - Via L. Bufalini, 88 - 00176 Roma - Tel./fax 06/83.50.16.13
Segreteria: 333/2892027 - viavai@tiscali.it
Bollettino informativo apolitico finanziato con mezzi propri
Stampa: Global stampa S.r.l. - Roma - Via Angelo della Pergola, 5
Editore: Ettore Ranalletta
DISTRIBUZIONE GRATUITA

Politica

Palmieri caccia l'Ass. Piccardi

• di E. Ranalletta a pag. 3

Editoriale

La società delle incertezze

• di M. Nocenzi a pag. 2

Indagine

Le cavità nel sottosuolo di Roma

• di A. Bacchi a pag. 25

Trasporti

Tramvetto: fermata S. Elena pericolosa

Da sempre esposti a pericolo investimento i passeggeri in attesa

• di D. Nicodemi a pag. 13

Ambiente

Assemblea pubblica al Parco delle Energie

Bonifica e salvaguardia della pineta

• di Com. Parco ex Snia a pag. 18

Un'epoca "nonsense"

Dall'attentato di Boston alle elezioni senza vincitori, dalla rielezione di un presidente rinunciatario... insomma, la società delle incertezze

ALL'INTERNO

Don Remo e i 50 anni di sacerdozio

Oltraggio alla memoria di Achille Serrao

A rischio chiusura la clinica S. Luca

Torte d'Autore
... il negozio dedicato al
Cake Design!!!

Via Cesena, 30
Roma – 00182
Tel. 06 99926460
www.tortedautore.it

Smookiss Flavour
Sigarette e Liquidi certificati CE
Via R. Malatesta, 29
Tel. 06.21703214
smookissmalatestaroma@gmail.com
KIT SIGARETTE ELETTRONICHE a partire da € 24,90
Sigaretta TWIS a batteria variabile

!!! OFFERTA !!!
Sigaretta ECO-U
Spina da muro, più cavo USB più laccetto, più boccetta con ago, più liquido € 39,00
Sigarette EGOW kit doppio € 59,00
con questo coupon uno sconto in più

essebi porte e serramenti snc
(I fabbri con più di 35 anni di esperienza nei prodotti artigianali)
Entro il 31 maggio consegnando questo coupon potrai accedere agli sconti riservati ai lettori di Viavai su porte corazzate artigianali, inferriate di sicurezza, sostituzioni serrature e cilindri europei e su tanto altro ancora.
Sopralluoghi e preventivi gratuiti
Via dei Gordiani, 71
(parco di Villa de Sanctis)
Tel/Fax 06 2417678 - 06 24.12.906
3473743341
sbporte@gmail.com
porteeporte@libero.it

Carrozzeria Moauro di Domenico Moauro
domenicomoauro@libero.it
AUTO DI CORTESIA - CONVENZIONI ASSICURATIVE
ACCORDO ANIA - ASSISTENZA LEGALE - RECUPERO AUTO

Via degli Angeli 180 - 00175 Roma Tel. 06 2426446 - Mobile 329 9819893

Viavai - anno X n° 5
Maggio 2013
Bollettino d'informazione e cultura della periferia est di Roma
Aut. Tribunale Civile di Roma
n° 244/2004 del 14/06/04
*****
Distribuzione gratuita
16.250 copie finite di stampare il 30 aprile 2013 da:
Global stampa S.r.l.
Roma, Via A. della Pergola, 5
Sede e redazione:
c/o ***"Viavai"*** - Associazione culturale per il rilancio della periferia **(anno XVI)**
00176 - ROMA
Via Leonardo Bufalini, 88
Tel./fax 06/83501613
viavai@tiscali.it
*****
Direttore responsabile:
Mariella Nocenzi
Direttore editoriale:
Vittorio Begliuti
Redattore capo: Mauro Caliste
Correzione bozze: Anna Placido
Editore: Ettore Ranalletta
Segretaria di redazione:
Ida Odette Bianco 333/2892027
*****
Responsabile commerciale:
Eugenio Alati 06/83501613
Operatori commerciali autorizzati:
Ida Odette Bianco
Anna Placido
Raffaele Morelli

(NOTA BENE: gli agenti autorizzati da Viavai sono riconoscibili dal tesserino valido per l'anno in corso)
*****
Viavai è edito da un'associazione non lucrativa con lo scopo di rilanciare la periferia romana e divulgarne gli aspetti storici e culturali, pertanto qualunque forma di collaborazione con VIAVAI è mirata al raggiungimento degli scopi sociali ed è a titolo volontario e completamente gratuito. Ogni collaboratore è iscritto d'ufficio come socio simpatizzante dell'Ass. Culturale Viavai.
*****
Hanno collaborato:
M. Nocenzi, A. Zaino, V. Begliuti, M. Caliste, E. Ranalletta, R. Guglielmin, I. Bianco, L. Fantini, D. Simonetti, A. Sidoli, E. Alati, A. Bacchi, A. Placido, D. Russo, G. La Porta, V. Garbati, G. Sorricola, F. D'Ambrosio, N. Zannella, M. Fedele, Roberto Rendina, CDQ Torpignattara, CDQ Gordiani, CDQ Pigneto Prenestino, G. Stornelli, C. Costarelli, D. Nicodemi, F. D'Ambrosio, Osservatorio Casilino, G. Di Silvestre.

Il materiale inviato non viene restituito, anche se non pubblicato.
Gli articoli d'opinione si pubblicano solo a condizione che la redazione disponga delle generalità dell'Autore e che siano firmati per esteso. Non si pubblicano poesie o racconti se non sotto la diretta responsabilità di un editore.
Viavai è per la libera circolazione delle informazioni
Chiunque voglia utilizzare, integralmente o in parte, articoli contenuti in questo giornale o nel nostro sito web, può farlo semplicemente citando la fonte da cui è stata tratta l'informazione.

Conosci la scuola di tecniche per la conquista della ragazza del cuore?
No?
Per forza...,
NON FA PUBBLICITA'!
Viavai, la pubblicità che fa sapere a tutti che ci sei!

Politica

Siamo nella società del "nonsense"

il PUNTO

a cura di **Mariella Nocenzi**

Chi può dire cosa sia il sense, ossia ciò che abbia senso e che, quindi, sia di buon senso, secondo l'opinione condivisa, in tempi come in quelli in cui viviamo? Si stanno trasformando in inservibili tutti i riferimenti del passato e nel presente non sembra che quelli nuovi abbiano la capacità di mettere tutti d'accordo. Probabilmente, rispetto al passato, dovremmo ammettere che ad essere di buon senso potranno essere più soluzioni, oltre che nuove. Ma certamente ciò che ci porta a parlare di no sense è che questi riferimenti, nuovi e numerosi, sono spesso in conflitto con loro, hanno la condivisione solo di una parte della genete e per una durata che può essere quella di un battito di ciglia. Ce ne sono di alcuni che, per fortuna, sono solo in pochi a fare propri lasciando la maggioranza nell'incredulità e nello sgomento. È il caso dell'attacco no sense alla società americana di qualche giorno fa a Boston, proprio al traguardo di una maratona nella fase di arrivo dei suoi corridori dilettanti, quelli che fanno di questo sport un'attività amatoriale con duri allenamenti e tante pacifiche aspettative, magari solo quella di vedere la gioia del proprio figlioletto sulla linea dell'arrivo. Invece, il giorno di festa patriottico vede sacrificare la vita di quel bambino per ragioni senza alcun senso, se non per gli attentatori, e con quali conseguenze... . Senza andare oltreoceano, anche quanto è appena avvenuto al vertice delle istituzioni italiane non appare proprio "sensato". Partendo dalla fine della storia è salito al Colle più alto del nostro Paese per la prima volta nella storia repubblicana italiana e per la seconda del suo mandato Giorgio Napolitano. A memoria storica è il Presidente della Repubblica più anziano al momento della sua elezione, avvenuta in un Parlamento che è il più giovane della Repubblica. Ma anche lo stesso momento storico farebbe presagire risultati diversi: la crisi, nella sua stessa accezione, è una fase di trasformazione e innovazione, la stessa di cui ha bisogno l'Italia. Per far ciò ci si affida ad un uomo con grandissima esperienza e saggezza, acquisite durante una lunga vita e anche in altre generazioni. In questo caso è un no sense incaricare un uomo di altri tempi e valori di riferimento per la guida del Paese verso quelle riforme che ne dovrebbero determinare il futuro. Ma forse solo apparentemente: e se in assenza di punti di riferimento condivisi, in una situazione di estremo disorientamento e "non condivisione" fosse stato necessario scegliere il passato come unico riferimento certo e fra i più condivisi? Probabilmente per questa domanda non ci sarà una risposta unica così come nessuna potrà mai esserci per la strage di Boston. Al di là dell'estrema differenza di gravità dei casi prescelti nella nostra recentissima attualità, in entrambi gli esempi ciò che sorprende non è tanto non potersi servire dei riferimenti di ciò che è giusto e ciò che non lo è come in passato, come per tante altre vicende che stanno accadendo… quanto è dover constatare che non è possibile dare un senso univoco a queste vicende. Per una considerazione negativa che può essere espressa e giustificata sulla base di determinati principi, ce ne sono numerose altre, altrettanto giustificabili. Chi studia l'epoca attuale la chiama società dell'incertezza e del relativismo, ma, forse, semplicemente, un cambiamento a lungo atteso si sta realizzando, come sempre nella storia vincendo con difficoltà le resistenze di un passato "sorpassato".

Valeriani eletto vicepresidente Consiglio regionale

Era stato consigliere del municipio Roma 6, poi consigliere comunale, infine regionale

• Comunicato stampa

Il Consiglio regionale del Lazio, eletto il nuovo presidente, Daniele Leodori (Pd), ha completato la composizione del nuovo Ufficio di Presidenza, con l'elezione dei due vicepresidenti. Massimiliano Valeriani (Pd) è stato eletto vicepresidente del Consiglio per la maggioranza con 29 voti, mentre Francesco Storace (Lazio 2013), con 15 voti, è il vicepresidente eletto in rappresentanza della minoranza, così come previsto dall'articolo 20 dello Statuto regionale. Valentina Corrado (Movimento 5 Stelle) ha ottenuto 7 voti. La composizione dell'Ufficio di presidenza è stata poi completata con l'elezione dei tre consiglieri segretari, uno dei quali in rappresentanza della minoranza. Sono risultati eletti: Gianluca Quadrana (Lista Zingaretti) con 15 voti, Maria Teresa Petrangolini (Lista per il Lazio) con 14 voti e, infine, Giuseppe Simeone (Pdl) con 12 voti. Valentina Corrado (Movimento 5 Stelle) ha ottenuto 7 voti, mentre Davide Barillari, sempre del Movimento 5 Stelle, ha raccolto 2 voti. Pertanto, il nuovo Ufficio di presidenza risulta così composto: Daniele Leodori (presidente); Massimiliano Valeriani e Francesco Storace (vicepresidenti); Gianluca Quadrana, Maria Teresa Petrangolini e Giuseppe Simeone (consiglieri segretari).

ONORANZE FUNEBRI
La San Luca
Cremazioni - Lapidi - Tariffe Comunali
Giancarlo 333.39.55.831 **06.21.700.747** Enrico 333.89.81.595
SERVIZIO CONTINUATO NOTTURNO E FESTIVO
00176 ROMA - Via Erasmo Gattamelata, 104
OGNI 1° MERCOLEDI' DEL MESE
la San Luca Onoranze Funebri organizza **GRATUITAMENTE** servizio di Pullman per visita ai defunti nel **cimitero di Prima Porta**
Partenza alle ore 9,30 avanti la Chiesa San Luca e ritorno
si prega di prenotarsi

Tessera elettorale deteriorata, rubata, smarrita? Ecco come fare

ROMA

• di Roma Capitale

In vista delle prossime Elezioni Comunali e Municipali del 26 e 27 maggio, l'Ufficio Elettorale comunica: chi ha la tessera elettorale con le caselle esaurite (quelle dove viene registrato il voto) può ottenere immediatamente una nuova tessera nel Municipio di appartenenza, senza bisogno di recarsi all'ufficio centrale dell'Eur. Basta andare allo sportello anagrafico e mostrare la vecchia tessera e un proprio documento d'identità valido. Si può anche mandare una persona delegata, munita di delega in carta semplice e di un documento originale del delegante (oltre a un proprio documento).
Stessa opportunità – avere una nuova tessera al Municipio – in caso di tessera deteriorata, rubata o smarrita. Per furto o smarrimento, inoltre, ora la denuncia si può fare direttamente allo sportello municipale, senza andare da Polizia o Carabinieri (ricordando sempre le conseguenze penali in caso di dichiarazione falsa). Analoghe le modalità: se la tessera si è deteriorata va esibita allo sportello e occorre portare un documento d'identità. Per la delega, in questi casi il delegato dev'essere un familiare convivente, sempre munito di delega in carta semplice, documento originale del delegante e documento proprio.
Restano invece pienamente valide e utilizzabili le tessere che abbiano ancora caselle di registrazione in bianco, indipendentemente dal fatto che il numero del Municipio sia quello vecchio, precedente all'accorpamento dei Municipi di Roma Capitale.
L'Ufficio Elettorale invita i cittadini a servirsi al più presto degli sportelli municipali per evitare le code dell'ultim'ora, a ridosso del voto di fine maggio.

Istruzioni per l'uso

VIAVAI è aperto alla collaborazione di tutti. Se volete pubblicare articoli, foto, annunci economici, consegnate i vostri lavori direttamente in REDAZIONE, Via Leonardo Bufalini 88, oppure alla nostra e-mail: viavai@tiscali.it. **I lavori devono essere redatti A MACCHINA (meglio se in digitale, formato "word"), e devono riportare, oltre al nome e recapito dell'Autore, anche indicazioni sulla eventuale fonte delle informazioni. GLI ARTICOLI PIÙ LUNGHI DI 3000 BATTUTE SARANNO TAGLIATI A DISCREZIONE DEL REDATTORE OPPURE NON PRESI IN CONSIDERAZIONE. Articoli di uomini e partiti politici si pubblicano solo a pagamento. Le richieste di fondi per beneficenza si pubblicano solo in spazi autogestiti a pagamento. Si avverte che il semplice fatto di aver inviato materiale non costituisce garanzia alcuna di pubblicazione. Nessuna giustificazione è dovuta per la mancata pubblicazione.** *L'editore*

Politica

Palmieri liquida l'assessore Piccardi

"Non c'è più un rapporto di fiducia tale da poter continuare a lavorare insieme"

ROMA 5

• di E. Ranalletta

Periodo nero per Massimo Piccardi, l'Assessore uscente al decoro urbano dell'ex Municipio Roma 6.
Dopo l'esclusione a sorpresa dalle primarie per la candidatura a presidente del nascituro V Municipio, altra doccia fredda. Con duro e lapidario comunicato, il presidente Palmieri ha annunciato, per mezzo di un post sul social network Facebook, di aver firmato la revoca dell'incarico a Piccardi.
Alle 14,30 dell'8 aprile scorso, Palmieri ha pubblicato questo comunicato: *"Ho appena firmato la revoca dell'assessorato a Massimo Piccardi. Non c'è più un rapporto di fiducia tale da poter continuare a lavorare insieme"*. Nessuna motivazione, come si vede, al "licenziamento" dell'assessore.

L'Assessore uscente Massimo Piccardi e il presidente dell'ex VI Municipio Giammarco Palmieri

Piccardi, che non aveva alcun sentore di quanto era stato per lui deciso, appena appresa la notizia da Facebook, sbigottito, a caldo ha interpretato il gesto come una specie di "vendetta" nei propri riguardi: *"A tre giorni dalla fine delle attività istituzionali, leggo su FB la revoca del mio incarico di assessore. Il presidente ha ritenuto opportuno comunicarlo attraverso questo social network senza prima informare il diretto interessato, motivandolo così: "non ci sono più le condizioni per continuare un rapporto di fiducia". Se ne accorge dopo 5 anni? Mi viene da pensare che forse è per consumare una vendetta, visto che non l'ho sostenuto alle primarie o perché, visto che era in programma il derby, io parteggio per la Roma e lui è della Lazio. Ai posteri l'ardua sentenza"*.
In effetti, durante la campagna per le primarie, Piccardi aveva appoggiato Fabrizio Flamini, il diretto avversario di Palmieri, e sembra essere proprio questo il motivo del suo licenziamento, anche se Palmieri non ha specificato nulla a riguardo.
Ricordiamo che l'assessore, due anni fa, aveva abbandonato il PD per confluire nell'API di Rutelli, partito mai entrato a far parte del centrosinistra, questa dev'essere stata la causa scatenante della sua esclusione dalle primarie e, unita all'appoggio dato a Flamini, anche quella della sua dismissione dall'incarico di assessore.
In ogni caso, Palmieri si è attirato critiche da più parti per la modalità con cui ha dato l'annuncio della cacciata di Piccardi. "Una procedura fuori da ogni regola" - questo il tenore delle critiche riportate da quasi tutta la stampa.

Vigna-Infante: "Dopo voto Palmieri consuma vendetta"

• di E. Ranalletta

"Immediatamente dopo aver festeggiato la vittoria alle primarie del centrosinistra il Presidente Palmieri consuma la vendetta, licenziando con atto fulmineo e inatteso l'assessore Piccardi, reo di aver sostenuto un altro candidato": lo dichiarano, in un comunicato, i capigruppo ApI in Campidoglio e in VI Municipio, Salvatore Vigna e Carlo Infante.
"Il giorno dopo le primarie, senza motivazione, il Presidente Palmieri ha dimesso l'Assessore Piccardi. Si tratta – proseguono Vigna e Infante - di una mossa dal sapore antico, un gesto più personale che politico, contro una persona che lealmente e onestamente ha sempre sostenuto la giunta di centrosinistra in Sesto Municipio".
"Oltre all'atto di per sé grave, la cosa che più ci indigna sono le modalità che non rispondono ai criteri classici della dialettica politica. Palmieri, infatti, subito dopo aver firmato l'atto, non lo ha comunicato all'interessato, ma lo ha pubblicato sulla sua pagina Facebook come a voler ufficializzare che la vendetta era già stata eseguita. Il Presidente Palmieri – concludono Vigna e Infante - ha dimostrato, con questo suo ultimo gesto, di non conoscere il bon-ton della politica".

Scomparso Maurizio Veloccia, il caso a "Chi l'ha visto"

• di Redazione

Nella trasmissione è stata segnalata la scomparsa di Maurizio Veloccia, 28enne di Alatri con problemi di depressione. Il giovane manca dal giorno di Pasqua quando si trovava da un amico in zona Largo Preneste

Dal 31 marzo scorso non si hanno più notizie di Maurizio Veloccia, 28enne di Alatri con gravi problemi di depressione. Maurizio ha passato il giorno di Pasqua a Roma, in zona Largo Preneste, ospite di un suo amico studente di architettura. Avrebbe dovuto far ritorno in Ciociaria la sera stessa. A casa però non è mai arrivato. I genitori sono molto preoccupati perché il ragazzo è sottoposto a terapia farmacologica e non ha con sé i medicinali. Un metro e ottanta di altezza, di corporatura normale, al momento della scomparsa Maurizio indossava una felpa bianca con il cappuccio, un gilet di velluto nocciola, jeans e scarpe sportive marca 'Lumberjack', berretto nero e uno zainetto nero. Ha con sé una busta grande di cellophane con degli indumenti.

I.C.S. ISTITUTO PER LA CULTURA E IL SOCIALE
CORSI ESTIVI
info: 06/83793034 - 340/9694420- 328/4175677
INFORMATICA
Alfabetizzazione e corsi avanzati
Gruppi di 4/5 persone - 1 comuter per allievo
Corsi e seminari
Dal cartamodello alla confezione
Tecniche del massaggio
Naturopatia - Fiori di Bach
Via Luchino dal Verme, 72
email: ist.cultura-sociale@libero.it
www.ics.roma.it
LINGUE
INGLESE
Tutti i livelli - Conversazione - Docente madrelingua
Iscrizione ai corsi estivi per ragazzi e adulti
Corsi di preparazione tutte le discipline
Conferenza seminario di Maggio
"Alla scoperta del linguaggio del corpo"
Domenica 5 maggio ore 17.30
Visite guidate

Redazionale

Una nuova scuola guida a Centocelle

DELFO apre a Centocelle una nuova struttura per la formazione di conducenti di veicoli a motore. L'autoscuola è gestita con la garanzia di un'esperienza 30ennale nel settore.
La **DELFO** offre il conseguimento e conferma di validità di ogni categoria di patente con annesso studio di consulenza di infortunistica stradale e una novità nel comparto formazione alla guida. In riferimento alla nuova normativa che prevede per gli aspiranti alla patente B un pacchetto di 6 lezioni di guida obbligatorie, DELFO istituirà dei corsi di guida notturna dalle 22 alle 4 del mattino. Le lezioni sono tenute da istruttori altamente qualificati che assisteranno gli allievi in autostrada e su strade urbane ed extraurbane, principali e secondarie. Da non dimenticare una nuova formazione per ottenere certificati per la **guida accompagnata dedicata ai 17enni** già in possesso di patente A1 (motorini fino a 125 cc). E, cari ragazzi, ricordate che, **presentandovi in autoscuola come lettori di Viavai, l'iscrizione vi costerà solo € 129,00**

Piazza delle Primule 11
tel. 327 1561789
frusone.delfo@fastwebnet.it

Redazionale

"Il Borgo", tradizione sempre viva

Questo ristorante è uno dei più antichi. Si trova in **Via Tuscolana 553** e nasce nel 1930 diventando subito famoso perché, oltre a essere l'unico della zona, allora chiamato "**Hostaria Primavera**", era frequentato anche dagli attori di Cinecittà che gustavano la cucina tipica romana, preparata dalla **famiglia Amadesi**, che gestiva a tutto tondo l'esercizio. Oggi, che la tradizione continua grazie a **Daniele Guglietta**, oltre a gustare i piatti tipici della cucina romana, è come fare un salto nel passato per rammentare gli eventi di quel periodo e forse ora, come non mai, c'è bisogno di "respirare" qualcosa di antico per accettare il "modemo"… Dunque, frequentiamo numerosi questo tipico esercizio e soddisferemo il palato e lo spirito!

Ristorante "Il Borgo"
Via Tuscolana 553
(Arco di Travertino)
Tel.: 06.76909779 - 06.64731151

Avviso

Si avvertono lettori e collaboratori che gli articoli non inerenti i territori del V, VI, VII e IX municipio, **NON SARANNO PUBBLICATI**. Eccezioni sono ammesse solo a insindacabile discrezione della Redazione.
Il direttore Mariella Nocenzi

Periferie

OPINIONE *Il futuro della periferia*

Viaggio verso la città consolidata

• di www.italiadonna.it

Spesso, soprattutto sulle pagine di questo mensile, mi sono soffermato sugli aspetti relativi ai progressi che negli ultimi anni sono stati fatti nell'ambito della nostra fetta di ex periferia. Il VI Municipio rientra ormai a pieno titolo nella cosiddetta città consolidata, cioè in quel settore urbano caratterizzato da un tessuto sociale maturo e radicato, da un edilizia risalente soprattutto agli anni 60 dello scorso secolo, e da un livello qualitativo dei servizi che tutto sommato possiamo definire discreto. Certo sono ancora tante le cose da fare per rendere ancora migliore il nostro territorio. In questo senso auspico una sempre maggiore attenzione da parte delle autorità politiche e sociali del Municipio, dai partiti alle associazioni culturali e sociali. Nel nostro territorio passerà la futura linea C della metropolitana, che sicuramente si porrà come elemento qualificante in relazione alla possibilità di avere dei collegamenti più diretti e immediati con il centro storico della città. Altro elemento qualificante sarà quello che scaturirà dalla realizzazione di una facoltà universitaria nel complesso dell'ex Snia-Viscosa, fondamentale sia per il recupero edilizio di un'area altrimenti abbandonata a se stessa, sia per il recupero ambientale della stessa (importante la valorizzazione del laghetto presente nell'area), sia soprattutto per la capacità della struttura universitaria di attrarre giovani e di favorire lo sviluppo di attività e strutture culturali a disposizione del quartiere e dei residenti. Altri elementi sui quali porre ancora attenzione, sono quelli relativi allo sviluppo di aree e strutture culturali, a esempio manca un cinema o un teatro, luoghi di cui si sente molto forte la mancanza, o ancora mancano strutture sportive adeguate, campi di calcio o luoghi ove dedicarsi alle attività sportive, fondamentali per una sana crescita psico-fisica dei giovani residenti. Si sente anche forte il bisogno di più verde, e quindi fondamentali sono la riqualificazione già citata dell'area della Snia-Viscosa, e l'apertura verso via dell'Acqua Bullicante del parco pubblico di Villa de Sanctis. Sarebbe anche molto importante riuscire finalmente a valorizzare il notevole patrimonio storico e monumentale di cui il Municipio dispone, dalle catacombe di Marcellino e Pietro, al Mausoleo di sant'Elena, al parco di Villa Gordiani. Interessanti, in questo senso, le proposte di Maurizio Fedele e della dott.ssa Angela Di Curzio, che stanno cercando di stimolare e di attivare un percorso formativo rivolto ai giovani delle nostre scuole relativamente alla conoscenza e allo studio del patrimonio monumentale e della memoria storica del Municipio, come anche l'iniziativa scuola-città organizzata negli scorsi anni dall'associazione Viavai e dal prof. Vittorio Begliuti. Per concludere, si sente l'esigenza di una maggiore programmazione complessiva, capace di individuare quei progetti ai quali dare priorità nella prospettiva di far fare il definitivo salto di qualità al nostro territorio, che merita di raggiungere gli standard di qualità della vita che sono già propri di altre aree della città.

Redazionale

La Tabaccheria Tagliaferri

Dal 1997, la storica tabaccheria di Via della Marranella 49-49/a, è gestita dalla **famiglia Tagliaferri.**
E' un vero paradiso per il fumatore (vi si trovano tutti gli accessori, le pipe e i migliori tabacchi), ma anche per tutti gli altri, con l'assortimento di prestigiosi articoli da regalo, caramelle e cioccolatini di gran marca... **E GIOCATTOLI!!!!**
Inoltre, per gli appassionati, la **Tabaccheria Tagliaferri** dispone del gioco del Lotto, 10lotto e di tutta la gamma di lotterie e "gratta e vinci". Si possono anche pagare le bollette e inviare denaro con **Western Union. Vi ricordiamo che la Tabaccheria Tagliaferri è sempre un punto di riferimento nel territorio.**

MIRCO TAGLIAFERRI
TABACCHERIA *riv. 515*

Via della Marranella 49/49A
Tel. 06 2413393
mircotab@yahoo.it

Redazionale

L'Arte Povera del Mangiare

L'Arte Povera del Mangiare è un ristorante accogliente, pulito, ordinato, romantico, **"antistress"** con una sala intera arredata in maniera sobria, elegante, confortevole e uno spazio esterno – che può essere riservato ai fumatori –, dove si gusta un'ottima cucina mediterranea semplice, creativa a base di pesce o carne, realizzata con materie prime di grande qualità rielaborate e trasformate in **piatti che sono vere e proprie opere d'arte** che, oltre a deliziare la vista, garantiscono al palato un gusto raffinato dovuto all'accostamento di ingredienti, a volte anche insoliti, che assicurano però un risultato eccellente. Lo chef **Gabriele Pilone** – artigiano della cucina - si impegna giornalmente e con tutto l'estro che possiede, a realizzare la varietà dei piatti che propone ogni sera. Attualmente, il **"menù degustazione di pesce o carne", a soli € 25,00**, prevede 6 portate fisse costituite da 2 antipasti, 2 assaggini di primi piatti, 1 secondo, 1 dolce e viene proposto proprio per dar modo di far apprezzare e conoscere la qualità davvero superiore che assaporerete frequentando questo locale. Aperto la sera, **è gradita la prenotazione al nr. 06-88921445.**

Via Renzo da Ceri 18
Tel. 06-88921445 – 329/7243895

Hotel Pisa
Via Pietro Micca, 10
Prezzi vantaggiosi
Tel./fax 06/77200318
Mobile 347 0193270 - 347 3321068
info@hotelpisaroma.it
www.hotelpisaroma.it

Hotel Pigneto
Piazza del Pigneto, 14/15
Prezzi vantaggiosi
Tel. 06/7016915 - Fax 06/70613663
Mobile 347 0193270 - 347 3321068
info@hotelpigneto.it
www.hotelpigneto.it

Pensione Bullicante
Via Dell'Acqua Bullicante, 15
Prezzi vantaggiosi
Tel. 06/24416653 - Fax 06/24406106
Mobile 347 0193270 - 347 3321068
pensioneacquabullicante@hotmail.it
www.pensioneacquabullicante.it

Dolce e Salato
BAR PASTICCERIA
PIZZERIA - TAVOLA CALDA
Pagamento Bollette
RICARICHE Telefoniche e Poste Pay
SuperEnalotto WinForLife! WIND vodafone TIM 3
su ordinazione rinfreschi completi e Torte personalizzate
Via Zenodossio, 56/58 Tel. 06/2427811 (ang Carlo Errera)

Tradizioni

La Festa della Mamma e le sue origini

• di www.italiadonna.it

La festa della mamma ha origini antichissime, poiché già gli antichi Greci dedicavano alle loro genitrici un giorno dell'anno, festeggiando la dea Rea, madre degli dei.
Feste in onore della nascita e della maternità, venivano celebrate anche tra gli antichi Romani, che salutavano l'arrivo di maggio e della primavera con un'intera settimana di festività, dedicate alle rose e alle donne.
Come i romani, anche gli antichi umbri, a maggio, ricordavano la dea dei fiori e regalavano rose alle loro amate. Una 'festa della mamma', veniva celebrata anche nell'Inghilterra del 1600.
Nel XVII secolo infatti, in Gran Bretagna, la quarta domenica della Quaresima, veniva celebrato il 'Mothering Sunday', il giorno in cui chi lavorava lontano da casa poteva tornare dai genitori e onorare la propria madre, offrendole il dolce 'Mothering cake'. Questa festa pagana, con il diffondersi del cristianesimo, venne acquisita dalla Chiesa, divenendo il giorno in cui si celebrava la 'Madre della Chiesa: forza spirituale della vita e protezione dal male', ma anche la propria madre terrena. Ma la 'madre' dell'evento che oggi viene festeggiato in quasi tutto il mondo, fu una donna americana. La festa della mamma, festeggiata la seconda domenica di maggio, ha infatti origine negli Stati Uniti. Inizialmente proposta dalla signora Julia Ward Howe, nel 1872, come giorno dedicato alla pace, divenne una festa nazionale nel 1914, grazie alle petizioni di Ana Jarvis di Philadelphia.
Ana Jarvis, infatti, nel 1907, desiderosa di ricordare l'anniversario della morte di sua madre, persuase la sua parrocchia a Grafton, nel West Virginia, a celebrare l'evento la seconda domenica di maggio.
L'anno successivo tutta Philadelphia festeggiò la festa della mamma. I sostenitori della Jarvis iniziarono quindi a scrivere a ministri e uomini d'affari per proporre la festa come giorno nazionale, e già dal 1911 l'usanza si era diffusa in quasi tutti gli Stati americani.
Sul finire del 1914, il Presidente degli Stati Uniti Woodrow Wilson ufficializzò la festa come festività nazionale, da tenersi ogni anno nella seconda domenica di maggio. Oggi le mamme di quasi tutto il mondo ricevono piccoli pensieri e fiori dai loro figli, a testimonianza dell'affetto e della riconoscenza di questi. Anche se non tutti i paesi festeggiano la seconda domenica di maggio, l'usanza di regalare rose rosa alle mamme e di portare rose bianche sulle tombe delle mamme morte è quasi mondialmente diffusa.

CALZATURE FIORENTINI PELLETTERIA
SCARPE DA BALLO
Nuovi arrivi Primavera Estate
SCARPE PREDISPOSTE PER IL PLANTARE
VASTO ASSORTIMENTO DI FLY FLOT
LINEA COMODA PER PIEDI SENSIBILI
Via Sampiero di Bastelica, 114 (Trav. A. Bullicante) -
Tel. 06/273896 - Da L.go Preneste, 13 ci siamo trasferiti...

Redazionale

RO.MA. S.r.L., infortunistica senza problemi

L'attività di consulenza infortunistica stradale è presente, dal 2002, nello **Studio di Infortunistica RO.MA.** sito in **via Ludovico Pavoni al nr. 171/d.** Qualsiasi sinistro che interessi l'automobile, atti vandalici, eventi atmosferici, incidenti stradali di qualunque tipo, può essere liquidato attraverso l'azione di consulenza di **RO.MA.** Vi ricordiamo che la professionalità è una cosa seria che non si improvvisa e, in questa struttura dove il cliente viene assistito in maniera totalmente gratuita, dalla perizia alla liquidazione del danno, la troverete sicuramente. Grazie alla sinergia con altre aziende, RO.MA. srl è un vero e proprio Centro Servizi al quale rivolgersi per il traino dei veicoli sinistrati, per i veicoli sostitutivi, per riparazioni carrozzeria, meccanica e altro. **Essi sono a carico della Compagnia Assicuratrice responsabile e completamente gratuiti.** Per cui, rivolgetevi con fiducia a **RO.MA.** e non ve ne pentirete.

Via L. Pavoni, 171/d
Tel./fax 06.64800282
Tel. 06.89015122
segreteria1@studioroma.org
Via B. Perestrello 41/43
Tel./fax 06.21700145
carrozzerieorazi@gmail.com

Nei municipi

La Porta: fermiamo i parcheggiatori abusivi a Largo Preneste

ROMA 5

• di G. La Porta

Il nostro territorio è sotto assedio da parte di un gruppo di parcheggiatori abusivi che durante il fine settimana invadono la zona di Largo Preneste per pretendere dai posteggiatori che vanno in una nota discoteca di via Portonaccio ben tre euro per parcheggiare nelle maniere più originali e illegali.
Alcuni residenti della zona, si sono visti chiedere più volte i fatidici tre euro per parcheggiare sotto casa e così mi hanno segnalato questo problema.
E' noto che i parcheggiatori abusivi non sono propriamente dei lord inglesi e così è spesso difficile spiegargli la differenza tra chi va a ballare e chi torna a casa dopo una giornata di lavoro. Dopo queste segnalazioni ho deciso di intervenire presentando una interrogazione urgente al Presidente del Municipio e per conoscenza al Comandante della Polizia Municipale per conoscere quali iniziative siano state pianificate, anche e soprattutto in collaborazione con il 5° gruppo per risolvere questo gravoso problema.
Oltretutto per documentare la mia interrogazione sono andato appositamente a fare delle foto all'altezza del ponte di via di Portonaccio e mi sono trovato di fronte a uno spettacolo a dir poco agghiacciante: auto parcheggiate sotto il ponte su entrambi i lati della strada, tanto da restringere a tal punto la carreggiata che qualora dovesse passare un'ambulanza si troverebbe ad affrontare una serissima difficoltà. Per non parlare poi di 3-4000 persone che fanno la fila in mezzo alla strada per accedere alla discoteca, rallentando fortemente lo scorrimento del traffico. Ma mi domando e vi domando: è possibile che nessuno abbia mai visto questa situazione di diffusa illegalità? Aspettiamo le risposte del Presidente Palmieri e del Comandante della Polizia Municipale e ribadiamo tutto il nostro impegno per garantire la sicurezza e la legalità nei nostri quartieri.

Pres. Commissione Cultura
Municipio Roma 5 (ex 6)

Qualità, convenienza e professionalità al servizio della tua salute

• di Redazione Ematolab

Il Laboratorio Analisi Cliniche **Ematolab**, è un laboratorio di analisi cliniche e microbiologiche, nato nel 1976 **e operante sia in regime di accreditamento (dunque con possibilità di accesso esibendo la ricetta rosa come in ospedale) che in forma privata.** Dal 2010 Ematolab è divenuto anche Poliambulatorio specialistico per le seguenti branche:

Ginecologia
Cardiologia
Gastroenterologia
Ecografie
(internistiche, ostetriche, ginecologiche, urologiche)

Dall'apertura del poliambulatorio a oggi lo staff, sapientemente guidato dal Direttore Sanitario, ha lavorato al miglioramento dell'offerta di salute della nostra struttura, ed oggi, oltre alle analisi di laboratorio le nostre principali prestazioni sono: visite cardiologiche, elettrocardiogrammi, **ecocolordoppler, ecocardiocolordoppler, holter , visite ginecologiche ed ostetriche, ecografie ginecologiche ed ostetriche (anche 3D e 4D con consegna del CD insieme al referto tradizionale), flussimetrie, ecografie renali, ecografie addominali, ecografie articolari , ecorafie ai tessuti molli, visite gastroenterologiche, visite urologiche e** molto altro.

Come avere maggiori informazioni?
Vi aspettiamo nella nostra sede operativa in via Francesco Laparelli, 66 (vicino al mercato coperto di Tor Pignattara), oppure visitando il sito http://www.ematolab.it dove dal mese di settembre è attiva anche una sezione dedicata alle prenotazioni.
E se le mie condizioni di salute non mi permettono di venire in struttura?
Veniamo noi a casa con i nostri servizi a domicilio che è possibile prenotare chiamando lo 06 24304591 oppure attraverso il nostro sito http://ww.ematolab.it . ***Il costo del prelievo a domicilio è di 12,00 euro, uno dei più bassi di Roma.***
Inoltre grazie alla prenotazione on line è possibile richiedere prelievi a domicilio anche la sera dopo le 18,00. Il mattino seguente all'apertura della struttura vi chiameremo noi per concordare l'orario per ricevere la visita a casa del nostro personale.
I referti potranno essere ritirati anche via mail o con consegna a domicilio.

VIA FRANCESCO LAPARELLI 66
TEL. 06/24304591 FAX 06/89281395
WEB: www.ematolab.it

G. CAMPOLI - Tintoria
TRADIZIONALE e MONOPREZZO
Da 40 anni al vostro servizio nel segno della continuità
WWW.WIX.COM/GIANCARLO-CAMPOLI/TINTORIA
LAVAGGIO IN ACQUA CON SISTEMA "L'ACQUALITÀ"
P.zza S.M. Consolatrice, 12/A-B
(Casalbertone) - Tel. 06/4395005

Redazionale

Creste edendule con carenza di osso

• a cura del Dott. Roberto Rending

Lavoro originale eseguito dal dott. Roberto Rendina con studio dentistico in via Bellegra 35. Tel. 06 2158384 - 06 21807797.

Questo mese parliamo di come chiudere un grosso diastema con mobilita' dell'incisivo centrale di sinistra. Circa dieci anni fa' si presento' nel mio studio questo paziente lamentando la cattiva estetica della sua bocca. Estatto il dente

ho provveduto a preparare il gruppo incisivo e applicare un provvisorio. Fatto lo studio del caso con provini in cera si e' optato per corone in ceramica con la possibilita' di recuperare spazio sugli incisivi laterali aumentando il loro spazio mesio distale e pro inclinando lingualmente il gruppo incisivo, l'effetto finale e' risultato il migliore compromesso, con grande soddisfazione del paziente (vedi foto n.1 e foto n.2).

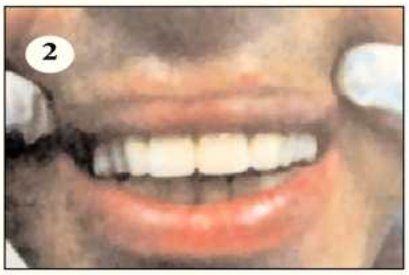

Per conoscere i servizi dello studio visita il sito www.abcsalute.it e vai su "Dr. Roberto Rendina"

Si riceve lunedì, mercoledì e venerdì dalle 8.00 alle 19.00
Via Bellegra 35 *(adiacenze clinica Fabia Mater)*
Tel. 06 2158384 - 06 21807797 - 348 4158817

Redazionale

GELATERIA – CAFFETTERIA – PASTICCERIA
L'alta qualità artigianale

Fattori

Fattori, una delle migliori gelaterie artigianali della Capitale, si distingue per i suoi gelati grandi e buoni con tantissimi gusti anche particolari: alla ricotta, al miele, alle mandorle mentre, quelli alla frutta variano a seconda della stagione e dell'ispirazione dei mastri gelatai. Nei locali, in Via Alberto da Giussano 76/80 e Viale Ippocrate 114, vengono servite anche delle ottime prime colazioni a cui abbinare uno dei tanti lieviti realizzati artigianalmente nel laboratorio a vista situato in Via Romanello da Forlì (zona Pigneto). Ora poi, che stiamo andando incontro alla bella stagione, sarà possibile trovare anche le prelibate granite di caffè con panna. Restano ovviamente invariate le sublimi proposte dolci che spaziano dagli squisiti cornetti con marmellata, crema gianduia, ai muffin e alle torte passando per i fagottini al cioccolato e i "panini" dolci. Un vero paradiso per ghiottoni!

Via Alberto da Giussano, 76/80
Tel: 06/27858227
www.gelateriafattori.com - gelateriafattori@gmail.com

Redazionale

Tintoria lavanderia Sabina
Via Oreste Salomone, 10/a - Tel. 06/2426000
MONOPREZZO € 2,00
PULITURA E STIRATURA: pantalone, giacca, camicia uomo, gonna, maglione, golf, vestito donna semplice

Presa e consegna a domicilio
Solo stiro € 1,50!

La qualità è di casa. In Via Oreste Salomone al nr. 10/a, esisteva da più di 40 anni una tintoria storica per il quartiere. Si tratta di una tintoria tradizionale che pur usando le macchine, stira tutto a mano. Il listino dei servizi prevede, oltre tutto ciò che concerne l'abbigliamento, compreso quello della casa, anche **la pulitura delle tende, tappezzeria salotti, tappeti, pelle, pellicce, abiti da sposa. Si effettuano inoltre riparazioni di sartoria e i prezzi sono contenutissimi.**
PREZZI ECCEZIONALI!!!
Orario: dal lunedì al venerdì 08,30 - 13,30 / 15,30 - 19,00
Sabato: 09,00 - 13,00
pom. chiuso

Zero in Condotta **CARTOLIBRERIA**
Articoli da regalo · Carta per regali · Libri per bimbi · Giochi · Penne sponsorizzate
... tante idee per ogni occasione!
Via A. da Giussano 62/A
Tel. 06.25390716
Fax 06.27858360 paola.pa59@yahoo.it

Pubblica utilità

Medicinali, quelli ancora buoni non buttiamoli: diamoli a chi ne ha bisogno

ROMA

Farmacie Municipio V (ex VI e VII): *Via Ferraironi 25 ed.T 1/A; Via delle Palme 195/A; Largo della Primavera 16a/16c; Viale G. Morandi 163; Via R. Lepetit 207/209*

• di Roma Capitale

Ogni anno a Roma finiscono nella spazzatura tonnellate di farmaci, in larga misura non scaduti ma gettati nella pattumiera perché non più necessari. Il danno economico è enorme, quello ambientale (per l'inquinamento delle sostanze che finiscono in discarica) incalcolabile e il costo sociale dello spreco non è da meno. Per ovviare al problema, creando una rete che raccoglie e distribuisce ai bisognosi i medicinali sottratti a fine prematura, Roma Capitale (Assessorato Servizi sociali e Salute) ha preso l'iniziativa e ha promosso Dona un farmaco a chi ne ha bisogno, un progetto permanente che coinvolge la fondazione Banco Farmaceutico onlus con Farmacap (l'azienda delle farmacie già dette "comunali"), Ama e le Asl romane.
Ecco cosa prevede il progetto: chi ha in casa medicinali ancora validi, invece di buttarli, può portarli in una delle 43 farmacie di Roma Capitale gestite da Farmacap e inserirli nei contenitori predisposti per la raccolta (quelli con la scritta "Aiutaci ad aiutare chi ha bisogno. Recupero farmaci validi non scaduti"). Va bene qualsiasi prodotto, con l'esclusione di alcune specifiche categorie: i farmaci che vanno conservati a temperature controllate, quelli ospedalieri di fascia H e tutti quelli contenenti sostanze psicotrope e stupefacenti.
Farmacie Municipio V (ex VI e VII): Via Ferraironi 25 ed.T 1/A; Via delle Palme 195/A; Largo della Primavera 16a/16c; Viale G. Morandi 163; Via R.Lepetit 207/209.

Occupanti chiedono che il Parco di Centocelle sia liberato dal degrado

CASILINO

• da Roma Today

Una comunità di cittadini ha occupato il campo sportivo in via di Centocelle 226 per chiedere che il Parco di Centocelle sia liberato dal degrado e che nella sua riqualificazione vengano previsti spazi per attività sportive a costi popolari per i cittadini del quartiere.
"Crediamo fermamente – scrivono in una nota gli occupanti – che lo sport rappresenti un diritto che non debba essere vincolato a logiche di mercato e quindi un privilegio per pochi.
Questa nostra consapevolezza è sempre più forte in un momento come quello attuale di profonda crisi economica, dove ci sembra che i diritti acquisiti possano essere messi in discussione dai tagli al walfare.
Riteniamo che i cittadini debbano essere protagonisti di questo progetto.
Vogliamo che venga valorizzato il verde pubblico come bene comune e crediamo che il Parco di Centocelle possa rappresentare un luogo importante per questa zona di Roma che ha pochi spazi verdi a disposizione dei cittadini.
Intendiamo organizzare 3 giorni d'intrattenimento con balli, canti, partite di calcio e di rugby. Desideriamo che sia un'opportunità di confronto fra tutti i cittadini che lo vorranno e che si riuniranno in assemblea per condividere proposte migliorative del territorio anche organizzando raccolte di firme per petizioni.
Questi tre giorni saranno dedicati alla socializzazione e alla condivisione di idee, progetti, confronti tra diversi punti di vista per arrivare a una piattaforma di idee da presentare a quei soggetti istituzionali e non, che ci vorranno ascoltare.

Al cinema l'Aquila proiezioni per mamme e donne in dolce attesa

• Comunicato stampa

Al Nuovo Cinema l'Aquila torna la rassegna "Cinemamme", ciclo di proiezioni per mamme e donne in dolce attesa. Punto di forza del progetto, la possibilità di riprendere abitudini culturali e normali rapporti sociali, che le grandi città talvolta sembrano negare ai neogenitori. Aperte alle mamme (e papà) che allattano, ma anche ad amiche, nonne, baby sitter o zie che si prendono cura dei neonati (tra 0 e 12 mesi), le proiezioni di questa stagione saranno sempre precedute da incontri di approfondimento su temi legati alla maternità tenuti da una doula volontaria di Città delle Mamme.
"Ai bebè - si legge nella pagina web del cinema - viene garantita l'accoglienza che contraddistingue il nostro progetto: basso volume e luci diffuse, possibilità di introdurre carrozzine e passeggini in sala, servizio attrezzato con fasciatoio e pannolini, scalda biberon nel bar e possibilità di allattare e introdurre la merenda in sala. Un mix di elementi che hanno fatto del progetto Cinemamme un riferimento per analoghe iniziative ormai diffuse in tutta l'Italia". L'iniziativa di Città delle Mamme ha affermato in questi anni un atteggiamento family and baby friendly. "Attraverso l'esperienza di Cinemamme, abbiamo coinvolto mamme e papà in tutto il Paese, a dimostrazione del fatto che le emozioni vanno rispettate e le corrette informazioni sono indispensabili perché i genitori si sentano pienamente partecipi e accolti nella città", dichiara la presidente dell'Associazione Giulia Pietroletti.

Redazionale

Al Pigneto, il bar Lupin e Margot

In Circonvallazione Casilina al nr. 27, il bar "Lupin e Margot" propone a prezzi competitivi, diverse soluzioni per tutte le vostre pause giornaliere. Prima colazione con lieviti di alta pasticceria, per chi ama il salato a tutte le ore, vasto assortimento di tramezzini realizzati con materie prime di assoluta qualità e fragranti panini imbottiti, confezionati al momento. Da provare poi e, per il quartiere è veramente una novità, l'angolo dedicato agli infusi (senza teina) e alle molteplici tisane per accontentare i palati più raffinati. L'accoglienza è professionale, cordiale con quel pizzico in più che soltanto la conduzione familiare riesce a garantire. Tanti buoni motivi quindi per frequentare con assiduità questo bar e farne un punto di riferimento per gradevoli soste.

LUPIN e MARGOT
Circonvallazione
Casilina nr. 27

Redazionale

WEDDING PLANNER GREEN

Da un anno, in Via Conte di Carmagnola 1, la signora **Verdiana Serafini**, si occupa con successo, professionalità e cura dell'organizzazione di matrimoni ed eventi. Scoprite questa importante figura che Vi solleverà, rispettando i vostri desideri e le vostre decisioni, da tutte le incombenze per le quali è difficile ritagliare e dedicare tempo e, man mano che la data dell'evento si avvicina, anziché gioire completamente per quanto si andrà a festeggiare, ci si fa cogliere da un'ansia impropria che soltanto una persona esperta e competente come la signora **Verdiana** vi toglierà stupendovi davvero e realizzando totalmente le vostre aspettative. Affrettatevi a richiedere la consulenza con preventivi dettagliati – gratuiti – che renderanno esattamente l'idea di quel che sarà la vostra cerimonia.

Via Conte di Carmagnola, 1
Tel. 338.86.025.82
info@weddingplannergreen.com

Redazionale

Dal 1955, F.lli DOLCI, una garanzia a Centocelle

F.lli Dolci S.r.l.
www.fratellidolci.it

Nell'anno 1955 in Via di Tor de' Schiavi, apriva la **ferramenta F.lli Dolci**. Nel corso degli anni, grazie alla professionalità dei titolari e dei dipendenti, tale attività si è ampliata con altri settori quali ceramiche, arredo bagno, vernici, utensileria, articoli da giardinaggio, elettricità ecc. Questo esercizio si fregia di essere rivenditore autorizzato dei migliori marchi presenti sul mercato. I titolari e il personale, si sono sempre distinti per i consigli che hanno saputo dare nel corso degli anni ai propri clienti creando un rapporto di fiducia. **Vi invitiamo a visitare l'ampio show room,** dove i titolari sono a disposizione con la loro professionalità per consigliarVi al meglio e rilasciare preventivi gratuiti.

P.zza delle Camelie 45/48
Tel./fax 06/2308306

Via Tor De' Schiavi, 55/e
Tel. 06/2426405

da Rosa

MENU' FAMIGLIA
1 metro di pizza alla pala 2 gusti
+ 4 supplì
+ una coca cola da 1,50 ml
o una birra da 60 cl
€. 15.00

Pizze tonde
a portar via a soli
€ 3,00

Via Torpignattara, 22/24
Tel. 06/24403482

Redazionale

L'azienda **Azzarito** è stata fondata da Michelangelo Azzarito a Roma nel 1958. Nel '78 passa sotto la gestione del figlio Luca Azzarito e oggi è diretta dal nipote Alessandro. Si tratta di una ditta specializzata per tutto ciò che riguarda il ferro e che ha svolto lavori con successo in tutto il nostro territorio.

APERTURE GIUDIZIARIE

Centro infissi
AZZARITO

NOVITA' MESE DI MAGGIO
SOSTITUZIONE SERRATURA E MONTAGGIO CILINDRO EUROPEO - DA UN MINIMO DI € 80,00 A UN MASSIMO DI € 250,00

Via Ettore Giovenale 14/e
Tel. 06/2757148
348/3222733

La pubblicità su Viavai è più efficace perché raggiunge direttamente i Clienti della tua zona

Redazionale

ECCEZIONALE!!! - Una magnifica opportunità da non perdere

Da oggi potrai anche tu ristrutturare il tuo appartamento prima di venderlo e senza sborsare un solo euro! Infatti, potrai pagare l'intervento di ristrutturazione SOLO A VENDITA AVVENUTA! E' un'iniziativa che non ha uguali, offerta dalla ditta di ristrutturazioni del Geometra Vincenzo Oliva.
La ditta OLIVA è attiva nel nostro territorio da più di 30 anni ed è riconosciuta come una delle più qualificate del settore. **I SERVIZI: tramezzature, pavimenti, rivestimenti, impiantistica di tutti i generi, controsoffitti, pittura e verniciatura.** Richiedere un preventivo alla ditta OLIVA non costa nulla, infatti i **sopralluoghi e i preventivi sono completamente gratuiti** e senza impegno.

RISTRUTTURAZIONI - Geom. Vincenzo Oliva
Via CASILINA 367 - Tel./fax 06 21702508 - 328 7171337
email: geom.vincenzooliva@gmail.com

Redazionale

Restaurant - La Buon'ora

In Via Isidoro di Carace 6, il ristorante **"La Buon' Ora"**, gestito dallo chef tarantino **Antonio Putignano**, realizza piatti della tradizione pugliese rielaborati in chiave moderna concentrando soprattutto l'attenzione alle specialità di mare. Aperti a pranzo e cena, con menù assortiti a prezzi contenuti e ampia scelta di vini, sarete accompagnati per le pause "mangerecce" nell'arco dell'intera giornata, con classe, ospitalità e simpatia.
*****

Affidatevi ai consigli dello chef e resterete veramente soddisfatti.
OFFERTA MAGGIO
tutti i venerdì
spettacolo live + cena
€ 25,00

Via Isidoro di Carace, 8 - Tel./fax 06 27858235 - 392 1436856
labuonora@libero.it - www.ristorante-labuonora.it

Maggio di informazione psicologica 2013

• di **Redazione**

Prende il via anche a Roma la 6ª edizione del MIP, Maggio di Informazione Psicologica, la prima e unica campagna nazionale di prevenzione del disagio psichico.
Gli psicologi MIP di Roma tornano, anche quest'anno per promuovere il benessere psicologico, perché "non c'è salute senza salute mentale". *

- 101 gli psicologi e psicoterapeuti coinvolti
- 1 colloquio gratuito a chiunque ne farà richiesta

- 102 appuntamenti aperti al pubblico fra incontri informativi e a tema, conferenze, seminari e gruppi esperienziali nei quali si affronteranno i più vari argomenti della nostra vita quotidiana, indagati attraverso la lente della psicologia.

Il MIP è organizzato da Psycommunity, la comunità on line degli psicologi italiani, che quest'anno festeggia i suoi primi 10 anni di vita.
Nel territorio gli incontri si terranno a: Via del Pigneto 27/a il 07/05/2013; Via Bormida, 1 il 18/05/2013; via G. Brancaleone, 58 il 26/05/2013; Via G. Sorel, 1 il 7/05/2013.
Per informazioni:
Valeria Capogrossi,
tel. 333/1494331
mail: v.capogrossi@hotmail.it

SPEGNI IL VIZIO... ACCENDI IL PIACERE
PLUS
libertà di fumare
Sigarette elettroniche
ROMOLI
ANGOLO SVAPO
(presso Romoli tendaggi)
Via di Torpignattara, 39
Tel. 06/2413225.
Plus1 ROMOLI
SVAPO STORE
Via Galeazzo Alessi, 248
(fronte Euro Despar)
Tel. 06/87782445
www.libertadifumare.it

Dai comitati

TOR TRE TESTE

I cittadini attendono la realizzazione del poliambulatorio ASL/RMB

• di **Circ. Futur. Casalbertone**

Da tredici anni il quartiere Tor Tre Teste, situato nel V Municipio (ex VI-VII), attende la realizzazione di un poliambulatorio ASL/RMB, il cui bacino di utenza è stimato essere attorno ai 18-20 mila abitanti attualmente sprovvisti di presidio sanitario. L'appalto di gara, aggiudicato nel 2002 alla società Lanzetta SpA e finanziato dalla Regione Lazio, prevedeva la realizzazione a Tor Tre Teste di un poliambulatorio pubblico e di un intervento residenziale misto, mediante l'individuazione di spazi da destinare ad asilo nido, centro culturale, aree verdi e parcheggi.

"I residenti del quartiere Tor Tre Teste attendono di poter usufruire di servizi sanitari pubblici, essendo stato previsto il potenziamento dei locali destinati alle attività distrettuali per un importo pari a 5,6 milioni di euro anche nel Piano Sanitario Regionale del 2009/2011, fra i progetti da attuare come ASL/RMB." – afferma Alessia Di Vito, (Casapound V municipio) – "Le istituzioni di competenza locale hanno il dovere di garantire il servizio sanitario pubblico e di attuare quanto approvato, prima che il progetto venga definanziato".

Scuola Balzani, genitori delusi scrivono a Palmieri

• **Comunicato stampa**

Che fine ha fatto la scuola Romolo Balzani? Salita alle cronache l'11 marzo scorso in seguito al cedimento di alcuni pilastri, dell'istituto di Torpignattara non si sa più nulla dal giorno della riunione della Commissione stabili pericolanti riunita il 14 marzo. In quell'occasione, a confermermarcelo era stato il consigliere di opposizione Daniele Rinaldi, i tecnici avevano chiesto 20-25 giorni di tempo per ultimare le indagini e verificare la presenza di ulteriori pilastri danneggiati.

Da quel giorno però è passato più di un mese e della situazione della scuola non si è saputo più nulla. Nè tantomeno hanno ricevuto alcuna comunicazione i genitori degli alunni che stanchi dei "vari rimandi e scaricabile", hanno deciso di scrivere pubblicamente al minisindaco Palmieri. A firmare la lettera, di cui riproponiamo i passaggi salienti, è il presidente del comitato genitori dell' Istituto Comprensivo di via Ferraironi, Salvatore Pontarelli, di cui fa parte la Romolo Balzani.

Dal giorno della chiusura del plesso Lei (Giammarco Palmieri, ndr) ha promesso più volte di far pervenire ai genitori i risultati delle indagini geologiche relative alla sicurezza della scuola. Durante il consiglio di istituto del 13 marzo ha promesso di fornire tali risultati entro 10 giorni. In seguito ha più volte rimandato di fornire comunicazioni ufficiali, fino alla riunione di oggi 15 aprile, nella quale è emerso che i risultati delle ricerche effettuate finora non sono ancora pronti. Si è quindi ulteriormente rimandata al mese di maggio ogni comunicazione ufficiale sui tempi e modi in cui il municipio intende intervenire.

Lei ha costantemente rassicurato i genitori sulla riapertura del plesso entro il mese di settembre, ma a più di un mese dalla chiusura della scuola non è ancora in grado di dire di che tipo di lavori ha bisogno la scuola. Se in oltre un mese il municipio non è stato in grado di capire che lavori effettuare come possiamo credere che entro settembre sia in grado di fare i lavori necessari per riaprire la scuola in sicurezza?

Ritardi tecnici che siano, i genitori si dicono comunque delusi dal comportamento della giunta, accusata di mancanza di trasparenza in quanto non hai mai comunicato con i genitori, nè offerto informazioni in altra sede. Tale comportamento ci sembra irrispettoso nei confronti dei cittadini del suo municipio, ai quali ha più volte promesso informazioni definitive, promessa più volte non mantenuta. Siamo stupiti della superficialità con cui ci sono state promesse queste informazioni e dell'incapacità del municipio di mantenere la tempistica annunciata. Siamo delusi dalla mancanza di trasparenza: non siamo a conoscenza di nessuna delibera della giunta, non esistono comunicazioni né sul sito web del municipio né presso la scuola, alcune riunioni sono state convocate coinvolgendo solo i genitori della materna comunale e non quelli della materna statale e delle elementari che condividono lo stesso edificio, generando ulteriore confusione e frammentazione delle notizie.

Infine, oltre al danno, la beffa. Vale a dire la presenza di un rottamatore adiacente alla scuola che secondo il comitato dei genitori (che da anni ne chiede la chiusura) potrebbe aver influito sulla stabilità dei pilastri.

E' incredibile che nel momento in cui si stia valutando la pericolosità geologica di un terreno, si consenta alla ditta di scaraventare tonnellate di rottami sul terreno adiacente alla scuola. Sicuramente le accurate indagini che state effettuando saranno in grado di dirci se tale attività ha influito sulla solidità del terreno.

Ferramenta CASILINA 92

FERRAMENTA - UTENSILERIA - VERNICI
MATERIALE ELETTRICO - CASSEFORTI
SERRATURE - MANIGLIERIE
ARTICOLI GIARDINAGGIO - MOTOSEGHE
GRUPPI ELETTROGENI - IDRAULICA
MATERIALE EDILE

Via Casilina 342-346
Tel. 06 24402068

AL V MUNICIPIO (EX VI e VII) SCRIVI
GIUSEPPE DI SILVESTRE
VOTA CASAPOUNDITALIA
PER FARINELLI PRESIDENTE

CASAPOUND ITALIA

LA RINASCITA DEL TUO MUNICIPIO DIPENDE SOLO DA TE

Giuseppe Di Silvestre (detto GIUSEPPE), 41 anni, sposato e padre di due bambini, professione operaio.
Ex militare pluridecorato per missioni di pace dell' O.N.U., da sempre impegnato nel sociale e nell'organizzazione di eventi di beneficenza. Vive da sempre nel V municipio (ex VI-VII) è responsabile del gruppo "Donatori Sangue Prenestino", combatte contro il degrado ambientale e sociale del territorio attraverso l'opera del "Comitato di Quartiere", di cui è presidente e fondatore.
"Ho deciso di candidarmi per CasaPound Italia nel V municipio (ex VI-VII) perché non mi sento più rappresentato dalle attuali forze politiche e governative. Non condivido il modo di fare politica dei soliti personaggi noti, che pensano solo a interessi partitici e personali, senza dare ascolto alle reali esigenze dei cittadini".

Candidato elettorale Giuseppe Di Silvestre

PER LE TUE PROMOZIONI
10.000
Volantini fronte/retro a colori
(Formato 15x21 su carta patinata da 115g.)
solo
€149
(iva esclusa)
CHIAMA SUBITO!!!
345 7654101
06 83501613

Ambiente

Dopo l'abbattimento dei pini pericolanti

Riaperto il parco delle energie

PRENESTINO

• di **CDQ Pigneto Prenestino**

Alcuni rappresentanti del forum territoriale permanente del parco delle energie, dopo la mobilitazione delle scorse settimane, hanno incontrato l'assessore all'ambiente del Comune di Roma, Barbara Barbuscia e il responsabile dell'ufficio alberature del Comune di Roma, Augusto Burini, per chiedere la messa in sicurezza e la rapida riapertura del parco, chiuso dal 6 febbraio. Il responsabile dell'ufficio alberature ha comunicato che il monitoraggio della pineta è stato completato e la relazione sarà a breve visibile sul sito dell'Urbantree. Questi gli altri risultati:- sei pini abbattuti per ragioni di sicurezza. Sono stati attaccati in maniera incurabile da un particolare tipo di fungo l'"heterobasidion annosum". I lavori hanno avuto inizio lunedì 8 aprile e hanno richiesto 5 giorni, comprese anche alcune potature necessarie. Il parco è stato riaperto sabato 13 aprile; - nell'area della pineta dovranno essere realizzate delle canalizzazioni, per impedire il ristagno idrico, seguite da interventi di bioattivazione, per ristabilire la flora batterica nel terreno. Il tutto richiederà circa un mese ancora e non sarà necessario chiudere il parco ma delimitare solo le aree interessate; - tutti i lavori saranno seguiti direttamente dal responsabile Augusto Burini. Nel confermare che il forum seguirà e presenzierà durante tutte le fasi di messa in sicurezza e bonifica, è stata rinnovata la richiesta di un'assemblea pubblica nel parco, con la presenza di amministratori e responsabili, per comunicare a tutti i cittadini gli interventi a breve e medio termine, necessari per mantenere la pineta in salute ed evitare il ripetersi di tali rischi per tutti i frequentatori del parco.

Redazionale

Il bar "FIVE" specialista di vini

Un luogo ideale per piacevoli pause. **Il bar FIVE**, in Via Bufalini 55-57, gestito da Angelo e dai suoi collaboratori con cura, gentilezza e professionalità, è un esercizio da frequentare poiché mette a disposizione della clientela ciò che si vuole ed è in grado di soddisfare qualsiasi esigenza.

Questo mese, Angelo vuole fare un omaggio al suo paese natale, **Pietrasecca**. Vi invita a visitarlo garantendovi che sarà una scoperta che lascerà il segno. A Pietrasecca, a solo 40 minuti da Roma, scoprirete la Riserva Naturale delle Grotte, un ambiente di rara bellezza su ben 110 ettari di bosco. Per gli appassionati di speleologia sono ad attendervi le Grotte dell'Ovito. Vi lasceranno a bocca aperta. E poi... una bella grigliata di carne annaffiata dagli **eccezionali vini** che Angelo propone nel suo...

Bar FIVE "A"
VIA L. BUFALINI, 55/57
Tel. 328/1888404

Personaggi

Uomo di cultura e imprenditore delle anime

50 Anni di Sacerdozio per Don Remo

• di **Mauro Caliste**

Domenica 10 marzo, la Parrocchia di San Luca si è stretta attorno al suo Parroco. Tutti i gruppi parrocchiali riuniti insieme, tante le persone che hanno mostrato affetto, solidarietà e condivisione a Mons. Remo Bonola che ha compiuto il giubileo d'oro del sacerdozio.
Ai tanti sacerdoti intervenuti alla celebrazione, presieduta da Mons. Giuseppe Marciante, vescovo ausiliare della Diocesi di Roma per il Settore Est della città capitolina, due segni sono stati consegnati: un libro di memorie, che narra l'avventura spirituale, pastorale e umana degli alunni del Seminario romano ordinati nel 1963 e un gioioso rinfresco organizzato per l'occasione e sapientemente curato e gestito dal Comitato parrocchiale grazie anche alla maestria del catering preposto a ciò.
La testimonianza di Don Remo, come amabilmente tutti lo chiamano in parrocchia, nel libro di memorie, richiama un po' la sua personalità: quell'humour inglese impeccabile, una cultura aggiornata dalla lettura di quotidiani e testi molto attuali, una integrità e rettitudine morali che lasciano il segno: ciò è stato reso ancor più manifesto dalle decine di persone che hanno partecipato a questa celebrazione giubilare e che provenivano dai territori parrocchiali che hanno accompagnato i 50 anni di sacerdozio: la parrocchia del Santisssimo Sacramento a Tor de' Schiavi, quella di San Ponziano a Montesacro e infine quella di Sant'Atanasio la prima parrocchia da Parroco.
La personalità di Mons. Bonola Parroco è anche legata storicamente al Palio di San Luca e ai Sestieri che per oltre venti anni hanno accompagnato le iniziative più belle a livello pastorale e adesso a una rinnovata comunione tra tutti i gruppi parrocchiali che in modo speciale in questa occasione si sono mostrati quanto mia sinceri, deferenti e uniti al loro Parroco.
Il ringraziamento e anche l'augurio al Parroco lo palesiamo, infine, con le sue stesse parole custodite nel libro "Preti allo specchio: 50 anni dopo", dove lui stesso scrive: "Cursum consumavi, fidem servavi", parole tratte da una lettera paolina, per merito tuo, o Signore, ho conservato la fede in quel sacerdozio al quale mi hai chiamato con quella impertinente scommessa nel lontano settembre 1955.
Una scommessa, sempre valida, sempre attuale, sempre efficace!

LINEA EDITORIALE di Viavai

Il Comitato di Redazione ha constatato che su queste pagine la politica occupa una parte importante, a volte preponderante. Oltre ai resoconti redatti dai collaboratori in forza a Viavai, molto spesso questo giornale dà spazio a comunicati, articoli e interviste che provengono direttamente da partiti politici o da loro rappresentanti istituzionali e non. Com'è ovvio, tali informazioni non sono imparziali e sovente contengono vere e proprie promozioni, palesi e occulte, a vantaggio di partiti ed esponenti politici. Questo ingenera confusione nel lettore che, a seconda dei casi, è portato a ritenere Viavai un giornale schierato dall'una o dall'altra parte. **Pertanto, il CdR ribadisce il suo totale distacco da qualsiasi forza politica e stabilisce che il materiale a firma di uomini politici, partiti, circoli e associazioni legati a partiti e consimili, riguardanti attività e iniziative a scopo prettamente politico, sarà pubblicato dietro richiesta e solo in appositi spazi autogestiti a pagamento, riconoscibili dalla dicitura "SPAZIO AUTOGESTITO A PAGAMENTO" e da un'impostazione grafica diversa dal resto del giornale.**
Per ciò che riguarda le istituzioni, Viavai continua a fornire ai cittadini le necessarie informazioni sulla base delle comunicazioni degli Enti locali e sulle notizie acquisite "sul campo" dai nostri redattori, ferma restando l'obiettività e il rispetto per persone e categorie di persone, ivi compresi i partiti. Il CdR è certo che, in questo modo, i lettori avranno una visione più chiara della politica del territorio e gli inserzionisti avranno la certezza che il loro contributo al giornale non è speso a vantaggio di alcuna forza politica ma, solo ed esclusivamente, a beneficio dei cittadini.

il CdR di Viavai

Cronaca

Rissa a Torpignattara: arrestati 4 afgani

TORPIGNATTARA

• da **Roma Today**

Fatevi i fatti vostri. Questo quanto quattro cittadini afgani 'impegnati' in una rissa a Tor Pignattara hanno detto ai carabinieri in borghese della stazione Roma Quadraro che questa notte si sono avvicinati a loro per sedare una furiosa rissa scoppiata in via Galeazzo Alessi. Quattro cittadini, tutti nella Capitale senza fissa dimora, trovati dai militari mentre si stavano prendendo a calci e pugni per motivi ancora non del tutto chiari. Le forze dell'ordine, in quel momento impegnate in un servizio di pattuglia in abiti civili, sono incappate nella furibonda zuffa scoppiata in strada e hanno faticato non poco per dividere i contendenti che, inizialmente, non avevano afferrato che quegli "impiccioni" fossero Carabinieri. **RESISTENZA** - Anche dopo averlo compreso, però, i 4 stranieri hanno opposto una strenua resistenza all'arresto, motivo per cui, oltre all'accusa di rissa aggravata, dovranno rispondere all'Autorità Giudiziaria anche di resistenza a pubblico ufficiale. Portati in caserma, gli afgani sono in attesa di essere sottoposti al rito direttissimo.

Redazionale

Psicologi Pigneto - servizi alla Persona, alle Famiglie e alla Comunità

• di **Redazione**

PSICOLOGI PIGNETO è uno studio integrato, composto da tre psicoteapeuti e un medico psichiatra, che si avvale di una rete di collaboratori esterni per aumentare la qualità e la specificità dei servizi offerti. Il nostro lavoro mira alla promozione del benessere psicologico e sociale della persona nella comunità e al miglioramento della qualità di vita.
Servizi alla Persona: Orientamento psicologico - Psicoterapia individuale e di gruppo - Consulenza clinica in psichiatria.
Servizi per l'Infanzia: Valutazione, Diagnosi e trattamento dei Disturbi Specifici d'Apprendimento in età Evolutiva - Sostegno scolastico - Psicoterapia individuale e di gruppo per bambini - Laboratori di recupero-riabilitazione delle difficoltà d'Apprendimento - Laboratori ludico-espressivi.
Servizi per l'adolescenza: Orientamento scolastico Sportello d'ascolto psicologico - Psicoterapia individuale e di gruppo.
Identità di genere e omosessualità - Gruppi di discussione e sostegno - Psicoterapia individuale e di gruppo.
Famiglia: Sostegno alla genitorialità - Gruppi tematici per genitori - Psicoterapia di coppia e familiare Nuove forme di disagio psicologico - Dipendenza da internet - Ludopatie e dipendenza dal gioco.
Aree di intervento: Disturbi di Ansia e Panico - Disturbi dell'Umore - Disturbi di Personalità - Disturbi dell'Apprendimento - Disturbi del Comportamento in età evolutiva - Disturbi dell'Attenzione in età evolutiva - Disturbi del Comportamento alimentare.

SERVIZI SUL TERRITORIO E PROGETTI

Formazione - Corsi di formazione per insegnanti e psicologi sui Disturbi Specifici d'Apprendimento - Addestramento agli strumenti informatici per la didattica delle difficoltà di apprendimento.
Progetti: Sportello di ascolto e consulenza psicologica gratuita nelle Farmacie ed Erboristerie del Pigneto - Screening sui Disturbi dell'Apprendimento nelle scuole elementari e medie. Presentazione di libri e ricerche sui temi della modernità e delle psicopatologie contemporanee.

Dr. Luigi D'Elia
Psicologo
Psicoterapeuta
Gruppoanalista
Tel.
347.8160427

Dr.ssa Sara Campanini
Psicologa,
Psicoterapeuta
in formazione.
Tel.**349.5092005**

Dr.ssa Francesca Sandri
Psicologa,
Psicoterapeuta
in formazione.
Tel.**349.5135469**

Dr.ssa Denise Fagiolo
Psichiatra,
Psicoterapeuta
Tel.
339.8978059

Via Giovanni Brancaleone, 37
psicologopigneto@libero.it - www.psicologopigneto.it

Redazionale

FARMACIA COPERNICO

Dott. Michele Di Salvia

La **Farmacia Copernico**, del Dott. Michele Di Salvia, anche quest'anno ha pensato di farci arrivare "bene" alla prova costume. Ecco quindi, per l'estate, delle **SUPER OFFERTE** sui prodotti di linee cosmetiche: **Rilastil** sconto del 20%; **Vichy** sconto del 20%; **Eucerin** sconto del 20%; **Nuxe** sconto del 20%. Copernico tratta l'omeopatia, erboristeria, veterinaria ed è specializzata nelle preparazioni galeniche.

Linea cosmetica **Somatoline** sconto del **15%**

orario no stop

Via Augusto Dulceri, 19-23
Tel. 06.272614 -06/89686424 - Fax 06.21710087

Redazionale

ANIMALS BEAUTY CENTER
il massimo della cura per i vostri animali

Il nostro amico **Raffaele** vi invita a visitare il suo negozio che è ancora più ricco di alimenti per animali domestici quali: biscotti normali e speciali allo yogurth, giochi di tutti i generi. Sottoliniamo, inoltre, i **trattamenti antipulci e zecche, con prodotti delle migliori marche.** E' presente un **vasto assortimento di abbigliamento primaverile a prezzi veramente vantaggiosi.** Ricordiamo, inoltre, la **linea speciale di alimenti per cani e gatti** totalmente al naturale e di prima qualità con carne (uso umano) a un prezzo veramente speciale. Per gli appassionati di Acquariologia vasto assortimento di **pesci di acqua fredda e acqua dolce tropicale, costo minimo € 1,50, massimo € 28,00.** Raffaele Vi attende numerosi.

Via Galeazzo Alessi, 214 - Tel. 06 64771403
animalbeautycenter@libero.it - www.animalsbeautycenter.it

Un'idea d'oro per i toi regali

L'Orafo dal 1989

Gioielleria - Oreficeria

COMPRO ORO
ARGENTO - DIAMANTI - FILI DI CORALLO - MONETE IN ORO E ARGENTO - ORO DENTALE
quotazioni di mercato

Ristrutturazione gioielli in corallo

Disimpegno polizze

Acquistiamo argento fino a € 400,00 al Kg

Via Acqua Bullicante, 191
visita il sito compro.orodiroma.it 06 24401684

Cronaca

Tor Pignattara: perseguita una donna da 7 anni arrestato stalker

L'uomo è stato sorpreso dai poliziotti con un cannocchiale, un pc portatile ed un taglierino sotto casa della donna. La vicenda segnalata dalla donna un anno fa

• da **Roma Today**

Un incubo durato sette anni, una vicenda portata alla luce solo un anno fa, quando la vittima è andata dalla polizia. La donna si è rivolta agli agenti del Commissariato Torpignattara, diretto dal dott. Ermanno Baldelli, ormai esausta delle continue vessazioni subite dal suo persecutore. La storia è andata avanti per oltre 7 anni, nei quali la vittima ha subito pressioni di ogni genere tramite telefonate, messaggi, pedinamenti e appostamenti sotto casa, tanto da costringerla a trasferirsi in un'altra città.

CANNOCCHIALE SOTTO CASA - Lo stalker ha però continuato a starle addosso, nonostante lo scorso anno abbia ricevuto formale invito a desistere dal proprio comportamento con formale ammonimento del Questore di Roma. L'altro giorno la donna è stata costretta a tornare a Roma per motivi personali e l'uomo si è appostato sotto la sua abitazione per spiarla. A quel punto per l'uomo, sorpreso dai poliziotti con un cannocchiale, un pc portatile e un taglierino, sono scattate le manette ed è stato accompagnato nel carcere di Regina Coeli. L'accusa per lo stalker, un 39enne romano, è quella di aver commesso atti persecutori.

Ultim'ora

Piattoni: "Mi avete escluso, perciò dimettetevi!"

• di **Geo Werner**

Il cons. Fabio Piattoni non ci sta. Dopo l'esclusione dalle primarie del PD, Piattoni ha deciso di passare al contrattacco e, dopo essersi autosospeso dal PD, ha presentato un esposto all'Autorità giudiziaria per presunte irregolarità nella compilazione delle liste elettorali.

"O devo forse pensare, cosa che sarebbe ancor più grave, che sono un consigliere scomodo, visto che negli ultimi 3 anni mi sono occupato di questioni molto spinose ed imbarazzanti anche per ambienti vicino alla Presidenza e alla Giunta? Nel PD non bisogna disturbare il manovratore? Come mai tutti tacciono?". E' quanto si legge in comunicato, diramato dallo stesso Piattoni, nel quale si chiede esplicitamente al presidente Palmieri di ritirare la sua candidatura e al Segretario romano Miccoli, insieme al Segretario Municipale Luciano Chiolli, di dimettersi immediatamente.

Katia abbigliamento pelletteria e...

Abbigliamento e pelletteria
TALCO - EDAS - NEMO - CLAUDIA C. AGATHA RUIZ DE LA PRADA - PeOPLE SISTE'S MORE
taglie forti giovanili

E' arrivata LA NUOVA COLLEZIONE a prezzi e promozioni di NOTEVOLE INTERESSE

Via Acqua Bullicante, 71-73
tel. 06.24303546

TRATTORIA PIZZERIA
Dal 1938 la tradizione continua di padre in figlio
Si praticano sconti Banco-posta 10%
LOCALI RINNOVATI

Via dell'Acqua Bullicante, 106/108 - (Mercoledì riposo)
Tel. 333.410.88.29 - 338.99.34.188 - togni.riccardo79@alice.it

www.lostricabianca.com
PESCHERIA
L'Ostrica Bianca
di Claudio e Anna

Pesce sfilettato di qualsiasi tipo
Specialità carpaccio - Consegne a domicilio
Via del Pigneto, 303/B - Tel. 06/83082732 - 338/7417564 - 329/8349262
Via Vestricio Spurinna, 163 - Tel. 06/98878501
Via Pietro Rovetti, 153 - Tel. 329/8491380 - 327/5493469

Redazionale

LA BOUTIQUE DELLA CARNE
di Umberto e Davide Rotondi

Una brava massaia generalmente è sempre a conoscenza del piatto di carne che vuole realizzare ma, per essere certa di acquistare il taglio giusto, si consiglia con il proprio macellaio perché esistono carni più adatte per l'arrosto, la griglia, lo spiedo, il brasato e lo stufato come carni adatte per le fettine, lo spezzatino, il brodo e il bollito. Acquistarne uno per l'altro, comprometterebbe la riuscita del piatto stesso. Per questo la famiglia Rotondi saprà sempre consigliare al meglio e nella maniera giusta anche per la realizzazione di piatti "speciali" per stupire i vostri ospiti. Rivolgetevi quindi con fiducia presso questa macelleria e ne resterete pienamente soddisfatti per i consigli e la qualità delle carni.

Box n° 16
Centro Poliufunzionale Torpignattara
Via Francesco Laparelli
Tel. 06.24.13.784

A tavola

RICETTA del mese

di Ida Odette Bianco

Spaghetti su vellutata di zucchine

Dosi per 4 persone:
400gr. di spaghetti;
due zucchine medie (*napoletane);*
100gr. di pancetta affumicata a fettine;
un piccolo porro;
½ litro di brodo vegetale;
30gr. di formaggio grattugiato;
sale, pepe e olio d'oliva.

Esecuzione:
Lavate le zucchine e tagliatele una a cubetti e l'altra dividetela prima a metà, poi tagliatela a fettine (per lungo) che griglierete e userete per guarnire il piatto. Pulite il porro e tagliatelo a rondelle. Mettete i cubetti delle zucchine e il porro in un tegame con olio, fate cuocere a fuoco basso per qualche minuto, girando spesso con un cucchiaio di legno. Quando le verdure saranno ammorbidite, aggiungete il brodo caldo, il formaggio grattugiato e lasciate cuocere ancora per 15/20 minuti a fuoco moderato. Se è necessario aggiustate con il sale, pepe, olio e frullate tutto con il frullatore a immersione. Mettete qualche cucchiaio di vellutata di zucchine sul fondo di ogni piatto. Cuocete gli spaghetti in abbondante acqua salata, scolateli al dente e mantecateli con la rimanente vellutata di zucchine, con le fettine di pancetta rese croccanti sulla griglia o su una padella antiaderente. Usate le fettine di zucchina grigliate per decorare.

Troverete altre ricette nel libro

"80 RICETTE FACILI E GUSTOSE"
di Ida Odette Bianco

Eventi

Sabato 11 maggio, Alice nel paese della Marranella

• di Valeria Garbati

Sabato 11 maggio dalle ore 15, la Marranella e dintorni si vestiranno a festa apprestandosi a colmare la distanza tra l'ibrido e la sua forma compiuta e a offrire un assaggio del quartiere e della città che vogliamo.
Così uno degli snodi storici di Torpignattara si trasformerà in una galleria d'arte a cielo aperto dove tutte le espressioni artistiche: pittura, scultura, cinema, musica, danza troveranno dimora e visibilità nelle strade e nei piccoli negozi.

L'arte come magia, come strumento evocativo del senso di appartenenza alla comunità e ai luoghi, come collante per riscoprire e condividere la bellezza della Marranella e il piacere di stare insieme.
Questo sarà Alice nel paese della Marranella: una virata nella dimensione del riscatto che attraverserà allegramente il quartiere per disvelarne le meraviglie, per sbandierarne il bello e il buono e pretendere che venga riconosciuto, protetto e alimentato.
Pittori e musicisti, cantori e poeti artisti e artigiani sbaraglieranno per un giorno le auto per mettere in scena lo spazio ritrovato e riempirlo di melodie, colori, emozioni.
Sarà una vetrina prospettica, un laboratorio culturale, un incubatore di idee spalancato alla città e al mondo che ci si rifletterà dentro e ne resterà ammaliato.
Largo quindi a esposizioni e installazioni artistiche, danza, musica dal vivo, proiezioni cinematografiche, stands informativi e di ascolto, laboratori e animazione per bambini, esibizioni di arte pubblica, spazio benessere e molto altro.
L'iniziativa è promossa dai Cittadini della Marranella e dal CdQ Torpignattara.
Performance artistiche: Wunderkammern;
Allestimento spazi: Team dell'Architetto Mario Spada;
Programmazione cinematografica: Karawan festival;
Colonna sonora: Titubanda Street Band, Pigneto Orkestra, Refectory Brass Band, Peace Choir di Sebastiano Forti, Trio La Trina, Tiziana De Angelis, Torpigna Blues, Sushmita Sultana, Massimo Carrano;
Coreografie etniche: Ilze Ceregela, Mukta Roy.
In collaborazione con: Asinitas, CEMEA del Mezzogiorno, Lab. Aquattro.

Redazionale

BAR - LATTERIA GAJEWSKI

In Via Oreste Salomone, al nr. 26/A c'è un piccolo bar che è storico per il quartiere, il famoso bar di Pasquale oggi gestito da **Lucia e Paolo** di nazionalità polacca. In questo luogo troverete latte, vendita di acque minerali, vini in bottiglia italiani, provenienti dalle varie regioni di produzione, alcolici e superalcolici, cioccolata Perugina, vasto assortimento di dolci. **Lucia e Paolo** nel loro esercizio, praticano sempre prezzi estremamente vantaggiosi. Una chicca in più, da rammentare, da più di 50 anni in questo bar si gusta il caffè con la **miscela Marziali**. Si effettuano consegne a domicilio.

VASTO ASSORTIMENTO GELATI ALGIDA - gadgets per la festa della Mamma.

Bar latteria GAJEWSKI
VIA Oreste Salomone, 26/a
Tel. 331 3897255

Redazionale

BIANCONIGLIO e i bambini

Annalisa e Chiara Vi attendono nel negozio di abbigliamento per bambini "La tana del Bianconiglio", in Via Alberto da Giussano nr. 36. In questo garbato punto vendita troverete un vasto assortimento di capi di marche, per lo più italiane, scelto con cura dalle proprietarie che sapranno consigliarvi sapientemente poiché hanno fatto della consulenza il loro fiore all'occhiello. Fate una visita e affidatevi con fiducia alle loro proposte, in particolar modo per l'abbigliamento dei neonati e ne rimarrete davvero soddisfatti. Tra le nuove aziende presenti nel catalogo **Bianconiglio**, spiccano i prodotti SARABANDA con ottimo rapporto qualità/prezzo. Sono in arrivo le nuove collezioni e, ai lettori di Viavai è riservato uno sconto del 10%.

La Tana del Bianconiglio al 36

E' ARRIVATA LA NUOVA COLLEZIONE
PRIMAVERA - ESTATE

Via Alberto da Giussano, 36
Tel. 06 87776359
Siamo su facebook "Tana del Bianconiglio"

ENOTECA
VI ASPETTIAMO !!!
Si praticano sconti *BANCOPOSTA*
Vendita vini sfusi:
Montepulciano - Falanghina e Pecorino
V. Roberto Malatesta, 64 - Tel. 06 274095
email: ilgrappolo@tim.it

Il Nuovo Mangiasano

Marco e Giovanni Vi attendono in Via Conte di Carmagnola, 8/10 con la tipica cucina romana, realizzata con materie prime di assoluta qualità. Dal lunedì al venerdì, menù a pranzo a prezzo fisso: di carne a € **10,00**, il martedì e il venerdì anche di pesce a € **15,00** e comprendono un primo, un secondo, un contorno, acqua, vino, caffè e digestivo. La sera a cena, i menu di carne a € **15,00** e quelli di pesce a € **25,00** *(martedì e venerdì),* includono un antipasto, un primo, un secondo, un contorno, caffè e digestivo con le bevande incluse. E' sempre presente una vasta scelta di vini e dolci. A questi prezzi e, soprattutto, con l'eccellente qualità proposta, per non rimanere a bocca asciutta, è consigliabile la prenotazione.

Via Conte di Carmagnola, 8/10
Tel. 0627801504
Giovanni 3283243265 - Marco 3495882408

Auguri a tute le mamme da...

MILLIONAIRE NEW SLOTTERY CLUB
LOTTOMATICA VLT
Ingresso vietato ai minori di anni 18

Sala dedicata fumatori e non
Largo R. Pettazzoni, 30/40 - aperto h24
Tel. 06 2413068 - Fax: 06.24416639 - arcaroan@tiscali.it

Redazionale

Accademia EUTERPE = MUSICA!

NOVITA'!!! NUOVI CORSI "MUSICAINFASCE"® rivolti ai bambini da 0 a 3 anni e **"SVILUPPO DELLA MUSICALITA'"®** per i bambini da 3 a 6 anni. I corsi sono tenuti dal m° Daniele Montanari insegnante associato **AIGAM**, musicista specializzato nell'educazione musicale del bambino secondo la Music Learning Theory di E.E. Gordon.
Il linguaggio musicale, così come quello parlato, non dovrebbe essere semplificato quando rivolto ai più piccoli, ma esposto nella sua interezza e complessità. Metodologicamente in questo progetto si darà importanza al movimento spontaneo, libero ed espressivo del bambino, strumento indispensabile di conoscenza e di scoperta. Il bambino vive l'esperienza musicale con tutto il corpo, ascolta con il corpo e quando è lasciato libero di muoversi, durante l'ascolto può esplorare autonomamente la sintassi musicale.

Accademia Musicale Euterpe

ACCADEMIA MUSICALE EUTERPE
Associazione Culturale
Via Maddaloni, 26
(zona Largo Preneste)
tel. 06 60657100
340 5975445
email: info@euterpemusica.org

FARMACIA **SACRO CUORE**
Dott. DAVID GIAMPIERO
sconto del 15% su tutti i prodotti SOLARI e la linea SOMATOLINE
Preparazioni Galeniche Omeopatia
Dermocosmesi - Veterinaria
Alimenti per celiaci
Prodotti per l'infanzia
Via Galeazzo Alessi, 183 Tel. 06.2415600

In evidenza

Via Dulceri: finalmente iniziato il ripristino

Ma no, siamo su "Scherzi a parte"

PIGNETO

• di **Ettore Ranalletta**

10 aprile. Finalmente il sorriso è tornato sulla bocca dei commercianti di Via Augusto Dulceri. Quel sorriso si era spento nell'agosto scorso, quando una grossa voragine si aprì sulla strada provocandone la chiusura e gettando nella disperazione i già stratassati commercianti della via.
La mattina del 10 aprile appena trascorso, però, il sorriso è tornato a illuminare il volto dei disperati esercenti. Tre camion, un Caterpillar e una squadra di operai dotata di ogni sorta di attrezzatura, all'improvviso è approdata in Via Dulceri.
In men che non si dica le tute giallo-arancio degli operai hanno cominciato ad animare il cantiere. Il rombo dei motori degli attrezzi da scavo risuonava più piacevole di una rapsodia di Liszt alle orecchie degli abitanti del posto. E' la fine di un incubo: finalmente si torna alla normalità!
I soliti maligni hanno subito cercato di disilludere i presenti: "Si tratta dei soliti finti lavori pre-elettorali" - dicevano a tutti. "Ma no - ha replicato qualcun altro - questa è una squadra in piena regola, stavolta sono decisi a riportare Via Dulceri alla normalità".
Alla fine del trambusto, lo squadrone ha raccolto armi e bagagli tornandosene da dove era venuto.
Un "tappeto" color fumo di Londra, ampio circa un metro quadrato, faceva bella mostra di se nel punto dove era stato effettuato l'intervento.
In pratica un rattoppo molto ben riuscito a ricoprire non si sa bene cosa.
Ma più che le parole, le immagini illustrano meglio il risultato dell'opera.
Siamo su scherzi a parte? Pare di no, perché nessuna troupe televisiva è stata vista nei paraggi. E' il primo aprile? Neppure!
E allora? Boh!
Nessuno sa a cosa sia servito questo intervento. Di sicuro si sa che i commercianti di via Dulceri, a serio rischio chiusura, sono più incazzati di prima.

A rischio chiusura la clinica S. Luca

Farinelli e Di Silvestre: "Solidarieta' ai dipendenti e agli utenti e massima disponibilita' per una celere risoluzione del problema"

L. PRENESTE

• di **G. Di Silvestre**

Continuano, a causa dei tagli e delle insolvenze regionali alla sanità' i disagi per i lavoratori ...della Casa di Cura S.Luca, clinica privata convenzionata e accreditata con l'Ospedale S.Giovanni, situata nel V municipio. La struttura, che comprende un noto reparto di ortopedia, reparti di day-hospital e di degenza hospice per i malati terminali, svolge nel quartiere un'importante funzione sociale, oltre che sanitaria, per tutti gli utenti che quotidianamente usufruiscono delle prestazioni sanitarie fornite. "Da circa un anno gli stipendi dei medici e degli anestesisti della clinica S.Luca non vengono pagati, così come le liquidazioni dei dipendenti pensionati. Anche il personale infermieristico da dicembre non percepisce stipendio" - dichiara Giuseppe Di Silvestre , responsabile per Casapound Italia nel quartiere Prenestino, nonche' candidato al V municipio -. "La clinica, inoltre, è impossibilitata ad assumere nuovi dipendenti per far fronte alla carenza di personale, causando continui spostamenti di reparto per i lavoratori, maldistribuzioni dei turni di lavoro, dei turni festivi e prefestivi, che spesso rimangono scoperti. Questa situazione e' inacettabile," - prosegue nella nota Di Silvestre - non solo perche' toglie dignita' ai dipendenti della clinica S.Luca, che da mesi hanno difficolta' a pagare affitti e mutui delle proprie abitazioni, ma perche' si rischia la chiusura della struttura stessa con conseguenze disastrose per gli utenti, costretti a recarsi in altre strutture sanitarie e per i malati terminali, che verrebbero spostati altrove, lontani dai familiari." "Esortiamo il presidente della Regione Lazio, Nicola Zingaretti, a destinare alla clinica S.Luca i fondi necessari a saldare il debito per le prestazioni fornite," - afferma Roberto Farinelli , candidato presidente al V municipio -"in modo che vengano pagati gli stipendi ai dipendenti e la struttura resti operativa sul territorio".

Pasticceria - Cornetteria - Gastronomia
FORNITURE BAR ED ENTI
!!! OFFERTA !!!
Mignon - Pizzette - Rustici - Torte
PUNJABI
aperto h24
al Kg. € 10,00
Via di Centocelle, 536-538
348/600468 - 320/7140607

€ 5,00
LAVAMONOPRIX SNC
PIUMONE
(Singolo sintetico)
Lavato in acqua, asciugato e confezionato
SOTTOCOSTO !!!
Via dell'Acqua Bullicante, 63
Tel. 06 2415148 - 392 7853723
ORARIO NO STOP

Redazionale

Il TOYSBAR sbaraglia tutti

Il **bar e rivendita tabacchi n° 905** è un locale storico del Pigneto. Nel 2006 fu rilevato da **Fabio Moriconi** che dette un ulteriore impulso alla già alta qualità professionale del locale. Al **TOYS BAR** si trovano anche articoli da regalo e giocattoli, con un occhio di riguardo per gli appassionati di modellismo che possono trovare modelli di aerei, elicotteri, trattori e software dedicato.

La direzione, per premiare la sua affezionata clientela, ha deciso di dedicare a tutti gli abitanti del quartiere una

STREPITOSA OFFERTA valida per ogni prodotto alimentare o bevanda venduta.

4x3
Prendi 4 e paghi 3
su bevande e alimenti
Via Augusto Dulceri, 83/A
Tel. 06/97658510
TOYSBAR

Redazionale

Luca Massotti
Consulente immobiliare

Il **sig. Luca Massotti**, con estrema cura e professionalità, si occupa della vendita e affitto di immobili residenziali e commerciali per le zone casilina e prenestina. Il team di professionisti preposto a tale attività, assiste la clientela gestendo tutte le pratiche necessarie per garantire il buon fine delle trattative (visure catastali, ipotecarie, assistenza notarile) ed effettua sopralluoghi gratuiti per la valutazione degli immobili. **Luca Massotti** e i suoi collaboratori vi aspettano per qualsiasi tipo di consulenza.

REMAX URBEST
334 2598810
lmassotti@remax.it

Trasporti pubblici

Mentre si attende un qualsiasi segnale, meglio se propositivo, da parte dell'amministrazione di Roma Capitale e dall'Atac SpA in merito alla nota vicenda del nodo di scambio di Centocelle, un'altra défaillance fa capolino sulla ferrovia Laziali-Giardinetti

Alla fermata Sant'Elena la sicurezza è un optional

PIGNETO

• di David Nicodemi

Né il suo nome, che deriva dalla celeberrima parrocchia SANT'ELENA FUORI PORTA PRENESTINA, eretta nel 1915 per volere di Pio X, né la sua posizione strategica, sono riusciti a risollevare le sorti della fermata ferroviaria, ubicata tra Ponte Casilino e Villini, nel cuore del Pigneto (ex-Municipio Roma VI). Solo a vederla, anche da lontano, appare evidente che ha bisogno di interventi strutturali, atti a garantire la sicurezza degli utenti; di interventi strutturali, meglio ripetere il ragionamento, e non dei soliti palliativi appioppati dall'Atac, come la riduzione della velocità. È statisticamente provato, infatti, che un convoglio ferroviario può far seri danni alle persone anche a una velocità pari a 5 km/h.

ASPETTI CRITICI – Le problematiche sono molteplici, che messe insieme, sommate rendono la Sant'Elena insicura. A cominciare dalla banchina, usata per entrambe le direzioni, la cui larghezza va da un minimo di 85 a un massimo di 125 centimetri circa; cifre ridicole, ben al di sotto di quanto stabilito dalle normative vigenti. Se si pensa, solo per un attimo, alle ore di massima affluenza, quando l'esiguo marciapiede strabocca di studenti e di lavoratori, vengono i brividi. Basta un'accidentale spinta, una distrazione o un semplice capogiro. A complicare la situazione ci si mette il passaggio pedonale, ricco di pericolosi avvallamenti, e la ringhiera di delimitazione. Quest'ultima, chi l'ha proposta e architettata dovrebbe essere premiato, impedisce ai macchinisti quanto agli utenti di avere la completa visuale; anche qui, come nel caso della banchina, basta davvero poco, un'inezia per finire sotto il treno; non c'è neanche un adeguato spazio franco tra la ringhiera e il binario, altro inciso non da poco. Un altro premio dovrebbe essere assegnato al genio, l'ilarità è d'obbligo in questi casi, che ha voluto installare nel ben mezzo della banchina i pali di illuminazione. È stato un grande, non c'è che dire. Latita pure la segnaletica, tanto per non farsi mancare nulla, c'è un solo un cartello che mette in guardia gli utenti, uno solo, peccato però che sia poco percettibile poiché collocato a due metri di altezza. Dall'Atac ora ci si aspetta una soluzione, gli spazi per le modifiche ci sono, manca solo la fantasia.

Salute e benessere

Migliorare la qualità della vita? A tavola con NATURHOUSE!

• di Redazione Naturhouse

La corretta alimentazione influisce in maniera decisiva sulla qualità della vita e sullo stato di salute di ciascuna persona; la salute, infatti, si tutela soprattutto a tavola imparando le regole fondamentali del mangiare sano!

In quest'ottica si spiega il successo del metodo innovativo di **NATURHOUSE**, leader assoluto nel campo dell'Educazione Alimentare che conta oltre 2000 punti vendita in tutto il mondo, grazie al quale più di 4 milioni di clienti hanno imparato a mangiare bene per vivere meglio, in modo sano e gustoso. **NATURHOUSE** offre una linea esclusiva di prodotti di origine naturale combinati con un percorso di Educazione alimentare guidato da un Consulente NaturHouse; un professionista laureato che illustra gratuitamente al Cliente le proprietà dei prodotti **NATURHOUSE** e le loro modalità d'impiego nel contesto di migliorate abitudini alimentari, per il raggiungimento del proprio "PesoBenessere".

In tal modo il Cliente acquista i prodotti **NATURHOUSE** più adatti alle sue esigenze e impara a mangiare correttamente per sentirsi in forma.

La chiave del successo di **NATURHOUSE** è quindi un percorso di educazione alimentare al termine del quale il Cliente diviene un consumatore consapevole, vale a dire il "consulente di sé stesso" per tutto ciò che riguarda l'alimentazione. Il Cliente impara presto come coniugare una sana alimentazione con il piacere della buona tavola e della convivialità, mantenendo la Mediterraneità che caratterizza l'alimentazione e la cultura del nostro paese.

Rivolgiti al personale qualificato del negozio **NaturHouse di via Erasmo Gattamelata, 80/a** (tel. 06/21702520), oppure scopri il punto vendita **NATURHOUSE** a te più vicino sul sito **www.naturhouse.it**, e migliora la qualità della tua vita!

Via Erasmo Gattamelata, 80/a
Tel. 06 21702520 - www.naturhouse.it

Uno sportello per le donne vittime di violenza

• Comunicato stampa

In via del Pigneto 22, negli spazi della ex Serono, nascerà uno sportello gestito dall'associazione D.A.L.I.A. per aiutare le vittime di maltrattamenti e abusi. La giunta Palmieri ha così acconsentito alle richieste dell'associazione che opera da anni in VI municipio e che da tempo richiedeva l'uso degli spazi della ex Serono. Il 9 aprile la giunta si riunirà ancora per definire i dettagli dell'assegnazione, in ogni caso il presidente Palmieri se ne è assunto formalmente la responsabilità. Questo il comunicato diffuso da D.A.L.I.A.

Il 27 marzo 2013 l'associazione D.A.L.I.A., che opera da due anni all'interno del Consultorio di Piazza dei Condottieri nel VI Municipio con uno sportello antiviolenza per le donne, ha incontrato il Presidente di questo Municipio per ottenere una risposta definitiva, a fronte della nostra richiesta avanzata con regolarità da cinque anni a questa parte, sull'uso dello spazio pubblico e non utilizzato dell'appartamento sito in Via del Pigneto n. 22 presso la ex Serono. La nostra associazione rivendica dal 2008 la possibilità di disporre dello spazio suddetto per ospitare un centro antiviolenza, che permetta di fornire, oltre ai servizi normalmente legati allo Sportello antiviolenza, attività diverse direttamente collegate alla prevenzione.

Oggi il Presidente Giammarco Palmieri si è assunto l'impegno formale di dare finalmente lo spazio allo sportello.

Il prossimo 9 aprile si riunirà la Giunta che delibererà l'assegnazione dello spazio in base ad una convenzione che preveda l'uso dello stesso da parte dell'associazione.

La Fornitura d'Orologeria
di Ceracchi dal 1970
RIPARAZIONI
OROLOGI - PENDOLI
CINTURINI - SVEGLIE
RICAMBI
Perseo
VINTAN
Lowell
TIMEX
Via Renzo Da Ceri, 219
Via Gabrino Fondulo, 75
Tel. e fax 06/2757070
e.ceracchi@tiscali.it

Redazionale

SHAPE ALTERNATIVE CLOTHING

In Circonvallazione Casilina nr. 126 da luglio 2013 è aperto **Shape Alternative Clothing**, negozio di abbigliamento uomo, donna, piercing e scarpe delle marche più prestigiose del mondo alternativo: **Dvs, Santa Cruz, Circa, Matix, Zoo York**, e tante altre, con creazioni anche personalizzate della marca nascente del negozio, *Shape* continua la tradizione di un'attività già presente nello stesso locale da qualche anno con rinnovata energia. Incontrerete **Daniela** che vi guiderà tra le ultime novità dello streetwear. Shape è anche un luogo dove scambiare opinioni e un punto di ritrovo. Un vero concentrato di street culture fra abbigliamento, attrezzature e gadget proposto da chi questa realtà la vive in prima persona, non solo con gli abitanti del quartiere ma con tutti i clienti di Shape.

SHAPE Vi aspetta numerosi in...

Circonvallazione Casilina 126
Tel. 06-93571430
facebook: shapealternativeclothing

Redazionale

Geom. Lucio Bassanello
Via di Torpignattara, 35
Tel. 06 24406474 - 329 3706002
geom.baslu@libero.it
CONSULENZA LEGALE IN SEDE
Geom. Daniele Corrado
Viale Filarete, 147
Tel. 392 63 85 446
geometra.corradodaniele@gmail.com

Nel nostro quartiere esiste da tempo uno studio associato composto da professionisti seri e validi, regolarmente iscritti agli albi professionali, che si occupano di risolvere le molteplici problematiche legate agli Immobili e ai Condomini.

Studio associato
per prestazioni superprofessionali

Lucio Bassanello e Daniele Corrado si interessano di: Amministrazione Condomini - Proposte progettuali - Ristrutturazione appartamenti - Comunicazione Inizio Lavori - Visure e planimetrie catastali - Accatastamenti - Frazionamenti di Terreni - Certificazioni energetiche e molto altro ancora. Affidatevi con fiducia a questi bravi tecnici che offrono la loro consulenza con preventivi e sopralluoghi gratuiti e resterete veramente soddisfatti.

Alla Cortese Attenzione Questa rubrica è a dispozione di cittadini che hanno qualcosa da segnalare. Recapitare gli articoli in redazione, Via Leonardo Bufalini, 88, oppure alla casella e-mail viavai@tiscali.it. Non si risponde della veridicità di quanto pubblicato. Anche se pubblicati anonimi, gli articoli DEVONO recare nome e recapito dell'autore.

Il grillo... SONANTE!

OK, LA FIGURACCIA E' FATTA!

Una figuraccia dalle dimensioni gigantesche. Ma la nostra credibilità all'estero non era finalmente cresciuta con il governo Monti? Così le parole tronfie dello spocchioso loden Mario si sono rivelate solo panzane. Purtroppo. Un anno e mezzo di flop, uno dietro l'altro. Ne vogliamo parlare? Meglio no, per amor di Patria, visto che anche il prestigio internazionale, anche quel poco rimasto secondo lui, se n' è andato a farsi friggere. Che vergogna. Il supermariomonti si è divertito sulla pelle dei suoi due MARO', sulle loro FAMIGLIE, su noi tutti ITALIANI. E' più di un anno che noi tutti siamo costretti a mandare giù la tracotanza, la prepotenza, le minacce di rappresaglie economiche indiane, e i due marò restano fregati non solo dagli indiani ma, molto più grave, dallo stesso governo dei professorini italiano. Il ministro Tersi si è dimesso, ma tutto il governo si sarebbe dovuto dimettere con il Monti in testa, Macchè! La sua millantata credibilità internazionale in realtà si è dimostrata "uno sputtanamento senza precedenti". Abbiamo un governo incapace di reagire quando è messo davanti a un evento improvviso. Neppure l'UE si è mossa (è questo il "peso" di Monti nell'Unione?), la Merkel si sarebbe mossa solo nel caso di…nuova spremitura degli italiani. Di fronte ai muscoli mostrati dagli indiani anche Re Giorgio ha le sue grandi colpe. La nostra disfatta è stata etichettata da molti come "Un altro 8 settembre", come "Una Caporetto", come "Leoni guidati da simili agnelli". Come non dare loro ragione?. ITALIA UMILIATA DA MONTI & CO.

Cri cri, il grillo sonante

Via degli Angeli: alberi pericolanti

Foto Danilo Russo

Spett. Viavai, vorrei segnalare un'incresciosa situazione che riguarda gli alberi di Via degli Angeli.

Da tempo mi ero accorto che le condizioni delle piante in quel tratto a ridosso dell'incrocio con Via Aicardi erano piuttosto compromesse. Lo si deduceva dagli scricchiolii che si percepivano quando gli alberi oscillavano spinti dal vento e dall'asimmetria delle fronde.

Nel 2010 segnalai il problema con un esposto all'assessoraro all'ambiente e all'ufficio giardini del Comune di Roma, ma senza risultato.

Siamo arrivati così ai giorni nostri, precisamente alle ore 17,45 del 17 aprile scorso. Mi trovavo sul terreno a ridosso dell'Acquedotto Alessandrino, vicino al civico 49C di Via degli Angeli, quando ho udito dapprima un forte scricchiolio e poi un tonfo a meno di un metro dal punto in cui mi trovavo. Un grosso ramo si era staccato e, per un pelo, non mi ha colpito.

Passato lo spavento ho chiamato il 115. I VV.FF. sono intervenuti e hanno operato dei tagli su un paio di piante che, a loro avviso, necessitavano essere messe in sicurezza, e subito dopo hanno disostruito l'ingresso della casa rimuovendo il grosso ramo caduto.

Con questo incidente ho avuto la conferma che le mie preoccupazione sullo stato di salute di questi alberi erano fondate e mi chiedo perché mai gli interventi debbano avvenire quando si verificano gli incidenti e mai prima.

Nel 2010, non credo sarebbe costato molto agli addetti ai lavori venire a verificare la mia segnalazione e prendere i dovuti provvedimenti.

Fortunatamente non è accaduto nulla di grave, a parte lo spavento, ma se l'incidente fosse stato più serio, di chi sarebbe stata la responsabilità?

Perché mai le segnalazioni dei cittadini sono tenute in così poco conto?

Bene, ora almeno un intervento dei VV.FF. c'è stato, spero che questo possa servire a prevenire spiacevoli episodi futuri con un intervento risolutivo su tutte le piante che ancora a rischio.

Cordiali saluti,

Vittorio Castagna

Una storia di vessazioni cittadine

Gentile Dott. Palmieri, scrivo per raccontare e lamentare l'ennesima ingiustizia subita da alcuni cittadini di Tor Pignattara.

Nella "giungla" di Tor Pignattara parcheggiare di sera è sempre stata un'avventura complicata. L'assalto selvaggio ai posti liberi è sotto gli occhi di tutti: macchine parcheggiate ovunque, in doppia fila, sui marciapiedi, davanti ai passi carrabili.

Abito da 4 anni in questo quartiere e mi capita sovente, rientrando di sera, di girare ripetutamente per le strade dell'area per mezz'ora, a volte un'ora e comunque fino allo sfinimento, prima di trovare un buco dove sostare la macchina.

Da anni i residenti di Via Giuseppe CEI, Via Angelo Berardi, Via Rovetti e di via Casilina usano per consuetudine parcheggiare la macchina, quando non si riesce a trovar di meglio, sul lato esterno dei larghi marciapiedi all'altezza dei numeri civici 611 e 625 di via Casilina. Si tratta di un marciapiede carrabile (ossia un marciapiede in cui il gradino si trasforma in piano inclinato per consentire ai veicoli l'accesso all'interno di edifici, cortili o locali di autorimessa), sul quale ho sempre visto sostare le autovetture senza che si creasse alcun ostacolo al passaggio pedonale (e delle macchine!).

Se è vero che la consuetudine esisteva e funzionava nell'Antica Roma, mentre nel diritto italiano, anche se normata dal codice civile, essa non ha alcuna efficacia, è altrettanto vero che in 4 anni non ho mai visto alcun vigile fare multe per quella infrazione, anzi potrei dire che c'è sempre stata la massima tolleranza sia da parte della polizia municipale che dei residenti.

Accade pero', da diversi mesi, che i vigili urbani non vogliano piu' chiudere un occhio e, a causa delle frequenti segnalazioni (o esposti) di qualcuno (per cui sono obbligati a intervenire), multino i residenti che lasciano le auto in sosta su quello spazio, trasgredendo, per evidenti necessita', il codice della strada.

Accade, inoltre, qualcosa di piu' avvilente: i vigili dopo aver fatto le multe vanno via senza lasciare alcun preavviso sul parabrezza, inducendo cosi' i proprietari dei veicoli, ignari dell'accaduto, a reiterare la violazione (come e' accaduto alla sottoscritta!).

Mossa dalla curiosita' ho intervistato gli abitanti e i commercianti di quella strada e nessuno tra loro ha manifestato interesse a far intervenire la polizia municipale per impedire l'uso di quel marciapiede come area di sosta.

Le voci del luogo, piuttosto, farebbero ricadere la responsabilita' di quelle segnalazioni su alcuni proprietari di garage privati della zona che, a causa del calo di richiesta di posti auto a pagamento e per incentivare il rimessaggio notturno delle autovetture presso i loro spazi, ricorrerebbero a queste azioni ritorsive.

Alla luce dei fatti raccontati, non ha questa storia l'aria di essere l'ennesima vessazione a danno del povero cittadino?

Considerando che, dalle statistiche, Roma ha il più alto numero di automobili procapite, 75 ogni 100 abitanti (il doppio della media europea), e' facile comprendere quanto il problema dei parcheggi sia uno dei più complessi e difficili che una Giunta Municipale si possa trovare ad affrontare.

Ritengo, però, che questa Amministrazione Municipale debba essere più risolutiva nella gestione della problematica ed evitare che il problema si ripercuota negativamente sul cittadino e colpisca sempre le sue tasche.

L'aumento smisurato della popolazione residente a Tor Pignattara, la crescita del numero di automobili procapite e l' inefficiente gestione del trasporto pubblico rendono urgente l'adozione di inteventi per far fronte ai problemi legati al traffico e alla mobilita' e aumentano il bisogno di avere spazi pubblici in cui parcheggiare, cioe' aree di sosta non a pagamento.....perche' di autorimesse private a pagamento, a Tor Pignattara, ne esistono invece davvero tante!

La vita di questo quartiere, Dott. Palmieri, si basa su precari equilibri di pacifica convivenza, pertanto, La inviterei, facendo uno sforzo di immaginazione, a considerare quali pesanti disagi e difficoltà pratiche deriverebbero dalla perdita del buonsenso e della tolleranza.

Cosa accadrebbe se tutti cominciassimo a segnalare le infrazioni che notiamo per le strade di Via dell'Acquedotto Alessandrino e di Via Casilina, e dintorni, rientrando a casa la sera?

E, soprattutto, le seganalazioni ai Vigili Urbani producono sempre lo stesso effetto indipendentemente da chi le fa?

Il problema della sosta selvaggia non si combatte infliggendo multe agli abitanti, anche a quelli che, trovandosi nella condizione oggettiva di non avere un buco dove posteggiare, per esasperazione sono costretti a parcheggiare dove meglio possono, contravvenendo a volte in modo non grave alle regole del codice della strada.

Il problema della sosta selvaggia, a mio avviso, si combatte creando dei parcheggi pubblici e delle aree di sosta regolamentate.

In Via Ettore Rota esiste un'ampia area verde intorno a una vecchia centrale elettrica dismessa. Perche' non considerare la possibilita' di trasformarla in un parcheggio pubblico?

Sarebbe possibile autorizzare e regolamentare la sosta sull'ampio marciapiede di Via Casilina all'altezza del civico 625, come avviene in altre zone di Roma (veda il documento allegato)?

Le allego la raccolta di firme di alcuni residenti dell'area, che concordano con la seconda proposta sopra formalizzata.

Sempre nella speranza di ricevere cortesi e gradite risposte e di poter vedere intraprendere azioni concrete e soddisfacenti, La saluto cordialmente.

Caterina Detomaso

C.D.S. DEMOLIZIONE

Centro rottamazione veicoli e ricambi usati
Ritiro vetture a domicilio con trasporto GRATUITO

Via di Porta Furba 52/a 06/2414578 - cdsdemolizione@libero.it -www.cdsdemolizione.it

Alla cortese attenzione

Viale Filarete: scarsa illuminazione, topi, auto abbandonate, alberi selvaggi, costone immondo...

Il signor Filarete si rivolta nella tomba

Spett.le Redazione Viavai,
Sono un Vostro assiduo lettore nonché un attento osservatore su quanto accade nel Nostro territorio e mi dispiace quando vengono diffuse notizie non vere certo non per Vostro volere ma per quanto viene comunicato dagli Uffici municipali preposti; mi riferisco al problema dell'illuminazione in Via Filarete, che secondo qualcuno è stata potenziata, la notizia è assolutamente FALSA infatti la luce delle lampade è UGUALE a prima e crea ancora notevoli problemi di sicurezza per gli abitanti della zona.
A tal proposito vorrei segnalare che sarebbe opportuno effettuare la potatura degli alberi, infatti questi hanno raggiunto dimensioni notevoli tanto che i rami, in alcuni casi, occupano alcuni balconi degli appartamenti siti al primo piano.
Vi ringrazio per il Vostro ascolto e porgo i miei distinti saluti.

Mario Antonioni

Spett. Viavai,
Via Filarete sembra non appartenere nè al Comune nè al Municipio; è una strada dimenticata, oserei dire in via di degrado. Quali sono i mali che l'affliggono? Sono sotto gli occhi di tutti, primo fra tutti i topi. Si topi, alcuni sono grossi come gatti e, soprattutto di sera si aggirano indisturbati tra i banchi del mercato. A proposito di questo, qualcuno lo deve aver scambiato per una discarica pubblica, tanti sono i rifiuti che sistematicamente vengono abbandonati tra i banchi e sul biscotto centrale della carreggiata. Ma, per fare il verso al compianto Corrado - non finisce qui - che dire dell'illuminazione che, "potenziata" di recente è più scarsa di prima?
Per non parlare poi delle fronde degli alberi che, in qualche caso arrivano fin dentro balconi e finestre dei primi e secondi piani. E che dire delle auto abbandonate? Se ne contano almeno tre, di queste, un paio sono li da almeno due anni. Credo si tratti di auto rubate che, nonostante alcune segnalazioni fatte ai Vigili, sono ancora lì, più arrugginite che mai. E poi, c'è il problema del costone di Villa Certosa. Questo pendio, che si affaccia su almeno la metà della lunghezza di Viale Filarete, è costellato da immondizie di ogni genere, siringhe comprese che, a ogni pioggia, vengono trascinate "a valle" lordando il marciapiedi, o quel che resta di esso.
Mi rivolgo alle autorità del Municipio: - Perché, gli interventi di risanamento, interessano sempre le stesse zone del Quartiere e mai una via come questa? Perché vi fate vedere solo in occasione delle elezioni e poi mai più?
Il signor Filarete si rivolterà nella tomba.

Mario Vaccaro

Centocelle: grosse grane per il PUP 285

"Benvenuta tranquillità". Questo era, (ed è tutt'ora), il motto del Piano Urbano Parcheggi, denominato PUP del COMUNE di ROMA, oggi ROMA CAPITALE; motto nel quale i cittadini coinvolti nella nostra storia avevano creduto. Il progetto vedeva il Comune di Roma committente di un'opera, eseguita da privati, che avrebbe dovuto porre i cittadini coinvolti nel progetto nella condizione di beneficiare di un box auto pertinente alla propria abitazione con un costo d'acquisto accessibile e la possibilità di poter accedere ad un mutuo a tasso agevolato in convenzione con il Comune attraverso l'Istituto di Credito Cooperativo BCC di Roma. Tale soluzione avrebbe portato un beneficio sia agli acquirenti dei box (più valore al proprio immobile) che alla cittadinanza con la riqualificazione delle aree interessate al progetto.
A distanza di oltre dieci anni invece giungiamo al disastro prodotto con il PUP 285 di largo della Primavera a Centocelle: a circa 70 proprietari dei box, questi regolarmente acquistati con tanto di rogito notarile, sono stati notificati, a partire da giugno 2012 atti di citazione in tribunale su istanza della società Immobiliare Milanese Fimmi che rivendica titolo di proprietà sul terreno su cui sono stati costruiti i medesimi. Come giudicare questa situazione se non con un parere negativo nei confronti di taluni amministratori comunali che avrebbero almeno dovuto vigilare sulla corretta esecuzione dei lavori, ma che invece tutt'ora rispondono con un... "non abbiamo nessuna responsabilità a riguardo se nel pieno delle nostre funzioni, concedendo lo spazio per costruire un bugigattolo al committente dei lavori, abbiamo poi richiesto ed autorizzato, al medesimo, la costruzione di un gigantesco plesso, (inaugurandolo peraltro in pompa magna), comprendente il mercato rionale, al disotto del quale insistono i box in questione, ma poi anche un centro commerciale e tutte le servitù necessarie al plesso su di un terreno che a oggi ROMA CAPITALE non ne ha dimostrato la piena proprietà".
VERGOGNA e INDIGNAZIONE nei confronti del COMUNE di ROMA che doveva controllare, autorizzare ed espletare tutte quelle funzioni necessarie all'opera e invece ha lasciato i suoi cittadini allo sbando facendogli correre concretamente il rischio di perdere quanto acquistato con i sacrifici di una vita.
ADDIO TRANQUILLITÀ! ROMA CAPITALE con i suoi amministratori saranno certamente responsabili, visto il loro silenzio a riguardo, nel malaugurato caso in cui cittadini coinvolti in questa che sembra sempre più una vera e propria sottrazione, compiano gesti estremi.
Ora chiediamo come COMITATO a DIFESA dei DIRITTI dei PROPRIETARI dei BOXPUP 285 sottostanti il mercato rionale che gli organi competenti aprano una indagine, individuino le ineludibili responsabilità della Amministrazione, si adoperino attivamente affinché l'onere dell'eventuale "risarcimento" alla Fimmi non avvenga a spese e danno degli ignari e assolutamente in buona fede cittadini e puniscano eventuali colpevoli di inadempienza oppure omissione di controllo, considerando anche che l'opera che include i box privati, (comunque concessi dal Comune di Roma per soli novanta anni agli acquirenti legittimi), contiene elementi di pubblica utilità di proprietà del Comune stesso (un mercato rionale, un centro commerciale, parcheggi ed altre servitù).
LA SOLUZIONE?... C'È! INTERVENGA al più presto ROMA CAPITALE dimostrando la piena legittimità dell'area o, in via subordinata, risarcendo e/o compensando i diritti delle parti restituendo ai cittadini che hanno aderito alla iniziativa PUP 285 quella tanto sventolata "TRANQUILLITA'".

Il presidente del comitato
Paolo Manzon

Direttore Sanitario: Dott. Giuliano Roberto
AMBULATORIO ODONTOIATRICO
DENTAL FILARETE
di Marini & Adanti
Viale Filarete, 187
Tel 06/2427224
- Prevenzione e igiene
- Sbiancamento Laser
- Trattamenti Laser
- Implantologia
- Protesi fissa *e mobile*
- Ortodonzia infantile e dell'adulto
- Parodontologia - Medicina orale
- Conservativa - Endodonzia
- Odontoiatria infantile - **Gnatologia**

AI LETTORI SCONTO DEL 10%
Lunedì - Mercoledì - Venerdì: 9,00/12,30 - 14,30/19,30
Martedì - Giovedì: 14,30/19,30
Autor. Reg. Lazio n° 1504 del 31/05/06

Hair Style
Paola Gelonese
FARMACA INTERNATIONAL
per un tocco magico in più
riceve per appuntamento
Via Mario Cartaro, 37/39
Tel. 06.2411605

aprilia BMW DUCATI YAMAHA HONDA Kawasaki PIAGGIO SUZUKI MV
CENTRO MOTO Roma
Vendita Nuovo e Usato
Tagliandi immediati - Revisioni moto
Vendita ricambi - accessori - abbigliamento
Soccorso stradale
SCONTO 20%
presentando questo coupon
Via di Centocelle, 578/582
Tel./fax 06 7611337

Redazionale

AG RECORDING STUDIOS

AG Studios è uno studio di registrazione in grado di ospitare anche piccole orchestre (max 12 elementi), garantendo così esecuzioni in pieno relax grazie agli ambienti perfettamente climatizzati e trattati con microclima. Nella zona reception è possibile fare una pausa, rilassarsi su comodi divani, bere una bibita, prendere un caffè, vedere un video e navigare in internet. Le sale sono state realizzate in maniera tale da ottenere buoni risultati senza dover suonare ad altissimi volumi, questo vi consentirà di salvaguardare i vostri timpani. **"Offriamo alla clientela la nostra esperienza in un ambiente rilassante e tecnologicamente avanzato"**
AG Studios dispone di 2 ampie sale di ripresa con funzioni anche di sale prova, per un totale di ben 55 mq. Le sale sono naturalmente insonorizzate e acusticamente controllate, così da avere sempre un'acustica ottimale in ogni punto delle stesse.
I NOSTRI SERVIZI
Registrazioni - Sala prove - Doppiaggi - Registrazioni dal vivo - Mixaggi - Mastering - Esecuzioni live "piano e voce" per concerti, feste private, feste di piazza, con il duo Natalia Pichierri (pianista e compositrice) e Alessia Graziosi (cantante e autrice).
Via Cesare Baronio, 82 *(Alberone)* - tel. 06/78343745
info@agstudios.it - www.agstudios.it

Scuola

L'Europa nel nostro territorio

ROMA 5

• di Gemma Stornelli

Si è concluso il 24 aprile, presso il teatro San Luca, il Progetto Europeo Comenius "Eumusa" (Music, Technology, Socialization, Art as a vehicle for Solidariety. The New European Youth Orchestra) che ha visto due grandi scuole del nostro Territorio, l'I.C. Via Luchino dal Verme e l'I.C. Viale della Venezia Giulia, collaborare per due anni con alunni docenti e dirigenti di Las Palmas (Isole Canarie) e di Konya (Turchia).
Sul palco, in coro e orchestra, alunni delle tre diverse nazionalità: bambini e ragazzi insieme, uniti nella musica, linguaggio universale che ha saputo raccontare in profondità lo spirito di un'iniziativa mirata alla condivisione di stimoli e idee e alla partecipazione a proposte culturali qualificanti e professionalizzanti.
A festeggiare l'evento e il traguardo raggiunto hanno presenziato i rappresentanti delle ambasciate spagnola e turca, le autorità regionali e municipali, i dirigenti delle scuole del Territorio accolti dalle due colleghe degli istituti protagonisti del progetto, prof.ssa Fabiola Conte e prof.ssa Noemi Fiorini.
Nel corso di questi due intensi anni di lavoro e di scambio i partecipanti hanno viaggiato nei diversi paesi, studiando in profondità i diversi sistemi scolastici, imparando a conoscere usi, costumi e tradizioni dei partner, ma anche entrando in rapporto di sincera amicizia con compagni di viaggio simpatici e stimolanti.
Di sicuro il bagaglio delle reciproche conoscenze si è di molto arricchito. Il progetto si è sviluppato lungo due binari di studio e ricerca: da una parte la costituzione di una giovanissima "orchestra europea", diretta dal prof. Rino Andolfi, formata, appunto, da alunni italiani, turchi e canari che dopo un impegnativo lavoro biennale in comune hanno raggiunto il traguardo del palco romano con un repertorio di brani musicali delle diverse nazioni, chiuso dall'Inno alla Gioia di Beethoven; dall'altro un laborioso e stimolante percorso di ricerca e attività interculturale condotto studiando e approfondendo diversi aspetti della cultura degli altri paesi, utilizzando le più diverse strategie e metodologie didattiche con l'ausilio delle opportunità offerte dalle tecnologie informatiche (tutti i lavori prodotti sono visibili sulla piattaforma on line del progetto: www.eumusa.eu).
Si è trattato di un'esperienza felice! Di fatto, l'apertura agli stimoli culturali che giungono dall'Europa rappresenta un impulso a superare l'orizzonte nazionale (pur nella piena consapevolezza della propria identità ed appartenenza) e ad accogliere la ricchezza proveniente da altre culture.
Conoscere sistemi scolastici diversi dal nostro, entrare in relazione con alunni e docenti di altri paesi, incontrarsi e confrontarsi è una straordinaria opportunità offerta alla conoscenza e alla consapevolezza di adolescenti e adulti che al sogno di un'Europa unita e amica credono.

Una scuola a dimensione europea

• di Cristina Costarelli

Nonostante il momento complesso che la scuola sta vivendo, con un po' di sforzo e di buona volontà, è ancora possibile realizzare belle e interessanti iniziative gratuite per il miglioramento dell'offerta formativa.
Infatti dallo scorso mese di ottobre nel plesso Deledda, è presente la giovane croata Ana Plavsa, in qualità di Assistente Comenius. Lei partecipa alle attività didattiche dei docenti nell'insegnamento della lingua inglese e dedica alcune ore alla presentazione agli alunni della propria cultura croata.
Ma chi è un Assistente Comenius?
Gli Assistenti Comenius sono studenti o giovani laureati che decidono di fare un'esperienza di tirocinio nelle scuole di altri paesi europei. La loro attività è di arricchimento e di ampliamento rispetto alla didattica curricolare delle istituzioni scolastiche. Un assistente conferisce una nuova dimensione europea alla comunità scolastica che lo ospita, un programma di studi più ampio, lezioni più vivaci.
Tutti gli alunni e i docenti della scuola primaria Deledda sono davvero entusiasti della presenza e dell'esperienza con Ana Plavsa, che si sta mostrando un prezioso supporto nell'insegnamento e apprendimento dell'inglese. Ana è laureata in lingue inglese e italiana, oltre a essere abilitata all'insegnamento: le sue competenze rappresentano un contributo di valore all'attività didattica degli alunni. Lei organizza le lezioni insieme agli insegnanti delle classi: prepara delle interessanti presentazioni degli argomenti e materiale didattico; la sua presenza rende possibile svolgere attività per piccoli gruppi e laboratori di conversazione in lingua inglese. A ciò si aggiunge la conoscenza della cultura del suo paese, la Croazia, che dal prossimo mese di luglio entrerà a far parte dell'Unione Europea.
Oltre a tutto ciò, alunni, docenti e collaboratori hanno il piacere di incontrare quotidianamente il suo viso sempre solare, allegro e disponibile!

La pubblicità su Viavai è più efficace
perché raggiunge direttamente
i Clienti della tua zona

LAB - laboratori di archeologia per bambini

CASILINO

Dopo il grande successo delle attività passate, Officina Archeologica presenta i LAB, i nuovi laboratori didattici per bambini di tutte le età sul tema dell'archeologia, con il patrocinio di Roma Capitale.
Spesso per la mancanza di tempo, di spazio o di fantasia degli adulti i bambini non hanno modo di esprimere la propria creatività e quando riescono a farlo diventano bambini migliori con grande stupore anche dei genitori. Giochi molto semplici ma mirati alle loro sensibilità riescono a stimolarli in positivo, a renderli rilassati, appagati e felici, scaricando le tensioni scolastiche e familiari. A volte basta veramente poco! I LAB sono finalizzati proprio a questo oltre che a sviluppare nuove capacità in condivisione con altri bambini, apprezzando il valore dello stare insieme e ad avvicinare i più piccoli all'affascinante mondo dell'archeologia.
Le attività si svolgeranno nella Casa della Cultura di Roma, in un ambiente bello e piacevole ubicato all'interno del parco di Villa de Sanctis
Associazione Culturale OFFICINA ARCHEOLOGICA
Casa della Cultura – via Casilina 665 (parcheggio in via dei Gordiani)
per info e prenotazioni: info@officinarcheologica.it – tel. 329 4184222

Redazionale

Un'eruzione di pizza

Il 2 Giugno dell'anno 2012, in via Attilio Zuccagni Orlandini è stata inaugurata la **pizzeria "Vesuvio"**, gestita da **Manuela, Mauro e Paola**, aperta tutta la giornata. Nella pizzeria si realizzano pizze di tutti i tipi, con sistema di lievitazione di un massimo di 48 ore. Oltre alla pizza, è possibile gustare supplì, crocchette, calzoni, calzoni vegetariani, verdure grigliate, torte rustiche artigianali. Tutti i cibi sono anche da asporto. Il locale è specializzato in **happy hour**, con bevande abbinate. La pizzeria, dotata di parcheggio interno, dispone di una parte interna e una esterna, Vi attende con il suo personale altamente qualificato e i prezzi davvero anticrisi. **Vi consigliamo quindi di andare a gustare le prelibatezze** che Manuela Mauro e Paola sapranno consigliarVi.

Via Attilio Zuccagni Orlandini, 18
Tel. 346 9764461 - 366 5904391 - 393 5627886

Redazionale

La giostra dei bimbi - abbigliamento per bambini

Dall'anno 2011, la signora **Tiziana** gestisce con professionalità e cura il negozio, sito in via Roberto Malatesta al nr. 60, "La giostra dei bimbi". Nell'attività si trovano capi d'abbigliamento per bambini da 0 a 14 anni delle migliori marche come **Desiqual, Coconudina e Bimbus** nonché tutti gli accessori come copertine, scarpe, cappellini, bavaglini. La prerogativa della signora Tiziana è quella di consigliare con discrezione e sapientemente i propri clienti. Per il mese di aprile Vi invitiamo a prendere in esame tutte le promozioni e ricordiamo che l'esercizio è convenzionato con l'Istituto Sacro Cuore. Si accettano tutte le forme di pagamento.
LA GIOSTRA DEI BIMBI Vi invita a visitare le nuove collezioni.

Via Roberto Malatesta, 60
Tel. 06-21702446

PER LE TUE PROMOZIONI
10.000
Volantini fronte/retro a colori
(Formato 15x21 su carta patinata da 115g.)
solo
€149
(iva esclusa)
CHIAMA SUBITO!!!
345 7654101
06 83501613

Magazzini Gianni
abbigliamento per tutti
MADE IN ITALY
La Ditta che non liquida, non regala, non fa miracoli, ma...
VENDE A PREZZI DI FABBRICA
Salvapiedi € 0,50
3 paia calzini bimbi € 1,60
3 paia di fantasmini € 1,50 *uomo/donna*
Vasto assortimento di
vestiti POSITANO a partire da € 20,00
VASTO ASSORTIMENTO
UOMO DONNA
NEONATO - BIMBO
Via di Torpignattara, 15a - 15b Tel. 06.2413501

FABBRICA
MANCINELLI TENDE
Tende da sole - Veneziane da 50-35-25-15
Zanzariere - Avvolgibili - Tende verticali
Plissè - Ciniglie - Porte a soffietto
www.mancinellitende.com
L.go Galeazzo Alessi, 6/a - 00176 Roma - Tor Pignattara
Tel. 06.299959 - Fax 06.299957

BUONO A SAPERSI (a cura di Mauro Caliste)

Modello 730

Data presentazione CAF o a un professionista abilitato: entro il 31 maggio 2013.

Rifiuti ingombranti: la raccolta arriva sotto casa, gratis

È partito un nuovo servizio Ama: la raccolta dei rifiuti ingombranti a domicilio, completamente gratuita e solo per le utenze domestiche. Divani, tavoli, vecchi televisori, lavatrici: basta prendere appuntamento, portare gli oggetti fino al piano stradale e ci pensa Ama a ritirarli e ad avviarli agli impianti di riciclaggio.

Il servizio, predisposto da Ama e da Roma Capitale, punta a intercettare maggiori quantità di rifiuti da differenziare e a contrastare le discariche abusive. La raccolta a domicilio affianca gli altri sistemi di smaltimento degli ingombranti, ma con il suo avvio scompaiono le 186 postazioni mobili di quartiere.

Si possono consegnare ogni volta oggetti fino a 2 metri cubi di volume: a esempio un divano a tre posti (2 metri cubi), un tavolo più un televisore oltre i 29 pollici (1 metro cubo ciascuno), una lavatrice e una lavastoviglie (pure un metro cubo ad apparecchio). Resta attiva la raccolta a pagamento per i casi non contemplati dal nuovo servizio: utenze non domestiche, utenze domestiche ma per il ritiro al piano (o nei box e nelle cantine) o per volumi superiori ai due metri cubi.

Il servizio funziona su appuntamento tutto l'anno dal lunedì al venerdì dalle 9 alle 18, il sabato dalle 9 alle 16 ed è chiuso nei giorni festivi. Per soddisfare il maggior numero possibile di cittadini è stato posto un tetto individuale: il singolo utente può servirsi della raccolta gratuita fino a un massimo di 12 volte l'anno e non più di due volte al mese.

Come prenotare: chiamando lo 060606 (il contact center di Roma Capitale, attivo 24 ore su 24) o compilando l'apposito modulo nella sezione "Servizi online" di www.amaroma.it. Al momento della prenotazione si deve fornire il codice utente riportato in alto a destra nella bolletta della tariffa rifiuti. All'arrivo, gli operatori Ama saranno identificabili dal giubbotto (il "fratino") e da un badge di riconoscimento. Dopo la raccolta, l'utente riceverà copia del Fir (Formulario di

Identificazione Rifiuto) con l'indicazione dell'impianto di trattamento e recupero cui è stato destinato il materiale.

I materiali da consegnare sono quelli che per il loro volume non possono e non devono venir gettati nei cassonetti e, al tempo stesso, sono riciclabili. Dunque gli ingombranti tradizionali come tavoli, armadi, letti, reti, sedie, divani, porte, poi gli apparecchi elettrici ed elettronici: lavatrici, frigoriferi, congelatori, lavastoviglie, computer, monitor, stampanti, televisori, impianti hi-fi, ventilatori, asciugacapelli.

Non si possono invece affidare alla raccolta a domicilio indumenti usati, scarpe, borse e accessori di abbigliamento (per questi ci sono gli speciali contenitori gialli su strada). Idem per gli oli da cottura (e simili) e naturalmente per i rifiuti tossici e pericolosi: farmaci scaduti, pile e batterie scariche, batterie auto al piombo, consumabili da stampa, cartucce di toner; materiali contenenti eternit, amianto o mercurio; neon e tubi fluorescenti; vernici, solventi e tutti i rifiuti etichettati T o F. Tutte categorie di rifiuti da smaltire presso i centri di raccolta o nei contenitori dedicati su strada, come quelli per le pile esaurite. Escluso anche il ritiro di oggetti bruciati, bagnati o con muffa.

Per gli under 30 la magia del cinema a prezzo ridotto

In 25 cinema della Capitale per un totale di 100 schermi, "I like Cinema", una nuova iniziativa rivolta ai giovani frequentatori delle sale cinematografiche: fino al 28 maggio, nelle giornate di lunedì e di martedì, i giovani fra i 18 e i 30 anni potranno accedere alle proiezioni ad un prezzo d'ingresso fissato a 4 euro per tutti gli spettacoli, a esclusione delle proiezioni in 3D. L'elenco delle sale cinematografiche è consultabile sul sito www.aneclazio.it oppure www.incontragiovani.it

Provvedimenti contro l'infestazione da zanzara tigre

Con Ordinanza Sindacale n. 76 del 28 marzo 2013 sono stati disposti i provvedimenti per la prevenzione e il controllo dell'infestazione da zanzara tigre (Aedes albopictus) nel territorio comunale.

Gli amministratori di condominio debbono comunicare, entro il 15 luglio 2013, al servizio "Controllo specie infestanti e programmazione interventi" del Dipartimento Tutela ambientale e del verde - Protezione civile (Fax 06 67105456,e-mail: rita.didomenicoantonio@comune.roma.it) l'elenco dei condomini da loro amministrati per i quali sia stato attivato un programma di disinfestazione per il controllo della diffusione della zanzara tigre (trattamenti larvicidi e/o adulticidi, la loro scadenza, il nominativo dei prodotti impiegati e della ditta che ha eseguito l'attività, la quale deve essere iscritta alla Camera di Commercio).

Questi i principali provvedimenti obbligatori per tutti i cittadini e per tutti i soggetti pubblici e privati, in vigore nel periodo compreso dal 2 aprile al 15 novembre 2013, finalizzati a impedire la proliferazione del fenomeno: non abbandonare oggetti e contenitori, in spazi aperti pubblici e privati, atti a favorire la raccolta di acqua; procedere al controllo, alla pulizia e alla chiusura ermetica di tutti i contenitori lasciati all'aperto, in modo da favorire la raccolta di acqua piovana, così da evitare il formarsi di focolai di infestazione; svuotare, lavare e/o capovolgere (se non utilizzati) contenitori di uso comune, quali sottovasi, piccoli abbeveratoi per animali domestici, innaffiatoi e simili, evitando di immettere queste acque nei tombini; coprire i contenitori d'acqua inamovibili (es. vasche di cemento, bidoni e fusti per l'irrigazione degli orti, ecc, ecc.); sostituire frequentemente l'acqua nei contenitori di fiori nei cimiteri e per i fiori finti riempire i contenitori di sabbia o sassi; provvedere nel caso di fontane ornamentali, laghetti artificiali e simili, all'eventuale introduzione nelle stesse, di pesci larvivori (pesci rossi, gambusie, ecc.); evitare ristagni d'acqua nei campi incolti e nei giardini e di provvedere a mantenere bassa l'erba e a eliminare le sterpaglie; mantenere in perfetta efficienza le grondaie per evitare eventuali ristagni d'acqua; pulire bene i vasi prima di portarli all'interno per i periodi freddi o prima di esporli all'esterno; mantenere in perfetta efficienza i tombini presenti nei giardini, nei cortili e negli spazi condominiali; trattare le acque dei tombini, griglie di scarico e pozzetti di raccolta delle acque meteoriche, presenti negli spazi di proprietà privata, utilizzando specifici prodotti larvicidi. Si consiglia l'uso di prodotti larvicidi biologici a base di Bacillus thuringiensis e di inibitori della crescita che impediscono lo sviluppo delle larve. Tale trattamento deve essere ripetuto a ogni precipitazione atmosferica e in caso di assenze prolungate.

Abbonamento Atac, la Metrebus Card si paga anche ai bancomat UniCredit

I possessori di Metrebus Card possono pagare il proprio abbonamento Atac Roma – ordinario, annuale e mensile, personale e impersonale – presso gli oltre 1100 sportelli bancomat UniCredit di Roma e Provincia, senza costi aggiuntivi, anche con carta bancomat di altri istituti bancari.

L'operazione è possibile con le nuove Metrebus Card Red che, dopo l'effettuazione del pagamento al Bancomat, vengono ricaricate automaticamente – dal giorno successivo al pagamento presso gli sportelli UniCredit – al primo passaggio su un qualsiasi validatore delle linee A, B e B1 della metropolitana di Roma e della ferrovia Roma-Lido.

IL APPARECCHI

Cosa dice una pagnotta appena uscita dal forno? - Mi sono presa una cotta!

Cosa fa un uccellino dentro un computer? -Chip!

Redazionale

DREAM - acqua minerale a domicilio

La **DREAM s.n.c.** opera nel settore del servizio di acque minerali e altri prodotti a domicilio per privati, uffici, istituti religiosi, enti.

Gli orari di consegna vanno dalle 6,00 del mattino alle 13,00.

La **DREAM** tratta tutte le migliori marche nazionali unitamente ad **acque certificate curative per fegato e reni.**

Puntualità e precisione nel servizio

Tel. 06 21710216
347 6737000
dreamsnc@virgilio.it

dorian's

Atelier a Roma
con le migliori firme
delle nuove collezioni 2013
SCONTI
sulle collezioni precedenti

SPECIALE SPOSA
abiti da sposa fino al
50% di SCONTO
completo Scarpe e Borsa a € 100,00

Via dei Castani 45
Tel. 06.2316382
Fax 06.23218463
info@dorians.it
www.dorians.it

TABACCHERIA SAN LUCA

SuperEnalotto
Gratta e Vinci
WinforLife! Sisal
Punto Lis Lotto

12 maggio festa della mamma

I NOSTRI SERVIZI
Pagamento utenze
Bollo - Multe
Fax - Fotocopie
Ricariche telefoniche
Attivazione
Lottomaticard Paypal
Articoli da regalo

Via Roberto Malatesta, 92
Tel. 06/2753044
Fax 06/295648

Redazionale

Farmacia Torpignattara

Dr. R. Ramundo Montarsolo

La **Farmacia Torpignattara** con il suo staff specializzato nel settore cosmetico nel mese di Maggio ti propone la campagna anticellulite con grandi **SCONTI** su tutta la linea **Somatoline** e le guaine anticellulite, snellenti e drenanti della **LYTESS.** Su tutti i solari: **VICHY, LIERAC, ROCHE-POSAY, BIODERMA, AVENE'** sarà applicato uno **SCONTO** del 20% fino ad esaurimento scorte

Via di Torpignattara, 47 - Tel. 06 2414651 - Fax 06 2414775

Redazionale

NOEM IMPIANTI

idraulica - termica - condizionamento
ristrutturazione - manutenzione - elettricità

Con serietà e professionalità risolviamo i problemi delle vostre case senza gravare sul vostro portafoglio lasciandovi soddisfatti al 100%. Seguiamo i vostri lavori accompagnandovi dall'inizio delle opere alla loro chiusura, certificando i nostri interventi avrete le nostre garanzie sulla vostra casa.

Con personale altamente qualificato portiamo a termine le opere in tempi ridotti, così da essere il meno invadenti possibile nelle vostre abitazioni. Grazie alla cortesia ed educazione avrete, nel nostro personale, degli stretti collaboratori al vostro servizio. Contattateci, oppure veniteci a trovare per richiedere un sopralluogo totalmente gratuito anche per i più banali interventi di manutenzione ordinaria o per semplici consulenze. Saremo ben lieti di rispondere alle vostre esigenze.

Viale Filarete, 165
tel. 339-2929997 - 06 2428706
noemimpianti@hotmail.it

Vivere in periferia

Assemblea pubblica al Parco delle Energie

PRENESTINO

Si è discusso della bonifica e salvaguardia della pineta e dello sviluppo sostenibile del parco

• di Com. Parco ex Snia

Il 16 aprile 2013, nella Casa del Parco delle Energie si è svolta l'assemblea pubblica indetta dal Forum Territoriale Permanente per discutere sulle cause della caduta dei pini e sui necessari interventi di bonifica per la salvaguardia della pineta e lo sviluppo sostenibile del Parco.
Per l'amministrazione pubblica erano presenti: Augusto Burini responsabile delle alberature del Servizio Giardini, il dott. Sgherzi dello Studio Urban Tree, che ha effettuato il monitoraggio della pineta richiesto dal X Dipartimento e Angelo Panetta, responsabile del Servizio Giardini per il nostro Municipio.
All'incontro hanno partecipato numerosi frequentatori del parco.
Burini ha consegnato ai rappresentanti del Forum Territoriale, copia della relazione sul monitoraggio della UrbanTree, che è stata messa on line (http://www.urbantree.it/comunediroma/exsnia/index.htm).Ha quindi illustrato i lavori già eseguiti, soffermandosi sul metodo di potatura eseguita, e sostenendo che era quella più idonea per mantenere in salute la pineta, soffermandosi sull'importanza della diversificazione delle specie arboree al fine di garantire una migliore tenuta di tutte le piante.
Per rimuovere le cause che hanno portato alla caduta dei pini, il Servizio giardini procederà in questo modo:
- immediata rimozione delle ceppaie (entro aprile 2013);
- scavo di 1 o, se necessario, 2 canali di drenaggio per le acque superficiali (entro maggio 2013);
- inoculazione di microrganismi nel terreno per combattere i funghi, riattivare la flora batterica e ristabilire l'equilibrio del suolo (a partire da ottobre 2013);-piantumazione di 9 alberi tra lecci e sughere (esemplari sufficientemente adulti), che sostituiranno i pini caduti o abbattuti (entro 15 maggio);
- monitoraggio periodico per verificare lo stato della pineta (primo sopraluogo entro dicembre 2013);

- creazione nuova pineta con la piantumazione di pini nell'angolo nord-est del parco che si affaccia sulla ferrovia e il laghetto, per garantire il mantenimento della pineta (a partire da dicembre 2013).
Il dott. Sgherzi ha poi illustrato i risultati del monitoraggio (vedi r e l a z i o n e http://www.urbantree.it/comunediroma/exsnia/index.htm).
Numerosi sono stati gli interventi dei presenti che si sono soffermati principalmente sui seguenti aspetti:
- la carente gestione del passato non si deve più ripetere. D'ora in poi, la pineta (sottoposta a vincolo ambientale perché di particolare pregio) dovrà essere costantemente monitorata e i cittadini vigileranno perché ciò avvenga -
- nell'intero si deve garantire un'adeguata manutenzione ordinaria -
- nella nuova area cani, devono essere piantumati alberi -
- la vecchia area cani deve essere immediatamente resa fruibile, con la realizzazione di un campo sportivo polifunzionale che servirà anche ad alleggerire il carico di presenze nella pineta -
- proprio perché il parco è intensamente frequentato, si ritiene prioritario chiederne l'allargamento all'area intorno al laghetto portando a compimento la procedura d'esprorio -
- rifinanziamento di tutte le opere previste -
- sollecitare gli interventi per evitare i ristagni d'acqua provocati dallo scarico a dispersione della fontanella (ACEA) e dagli scoli dell'acqua piovana (Soc. CAMELIA).

CERCACI SU Facebook
VIAVAI - L'INFORMAZIONE DI ROMA EST

Redazionale

Dal 1998, EUROGRAPH, l'anima della pubblicità

L'Azienda nasce nel 1998, e nel corso degli anni ottiene un crescente successo nel proprio settore, quel successo che ci ha permesso di aggiungere nuovi servizi a quelli già offerti, facendo degli investimenti (sia nei macchinari, che nel personale) mirati alla soddisfazione del cliente.
Eurograph mette a disposizione della propria clientela, una vasta gamma di servizi, varia e completa. Dal semplice studio grafico arriviamo alla progettazione, alla realizzazione e, se necessario, al montaggio di diversi tipi di prodotti: **cartelli, striscioni, scritte su veicoli, vetrofanie, tipografia, serigrafia, stampa digitale piccolo e grande formato, insegne luminose, timbri, targhe e cappottine.**
Sopralluoghi e preventivi gratuiti anche online.

EUROGRAPH - Via Prenestina, 127
Tel. 06 21703233 - fax: 06 21703233 - eurograph.roma@tiscali.it

Spazio autogestito

Una casa famiglia per ragazzi con disabilità

Dona il tuo "cinque per mille" all'Associazione Ylenia e gli amici Onlus

Associazione ONLUS
Ylenia e gli amici speciali

Il cruccio maggiore di ogni genitore è quello di veder crescere bene e sistemare i propri figlioli. Di questi tempi e, per come stanno andando le cose, per molti tutto ciò è diventata una vera chimera ma si sa, la speranza è l'ultima a morire e quindi bisogna essere ottimisti e credere nei progetti e in un futuro migliore. Con notevole impegno i genitori dei ragazzi disabili dell' **"ASSOCIAZIONE YLENIA E GLI AMICI SPECIALI ONLUS"**, per tutelare i loro ragazzi stanno promuovendo l'ambizioso progetto "Dopo di Noi Durante Noi". Hanno individuato un terreno di 4 ettari, a Tragliata, che stanno acquistando per realizzare una speciale Casa Famiglia. Si è infatti consapevoli che i ragazzi con disabilità, verso i 23-24 anni concludono qualsiasi percorso formativo e precipitano nel nulla cosmico.
La realizzazione di una casa famiglia che abbia in sé non solo la soluzione all'ineluttabile 'dopo di noi' ma anche la risorsa del lavoro e dell'impegno per gli abitanti della casa e per quelli che la frequenteranno giornalmente, diventerà sicuramente una soluzione per questi ragazzi. Una casa aperta al territorio dove chi sta dentro può uscire ma anche chi sta fuori può entrare. Un progetto concepito come un'impresa sociale, che sia residenza protetta ma anche occasione di lavoro e reddito. Essere No Profit, difatti, non significa non dover produrre reddito ma significa produrlo e reimpiegarlo in attività che hanno una finalità sociale, per il Bene Comune, e il progetto che si sta portando avanti, con mille e una difficoltà, si basa su queste fondamenta: fare da soli con sacrifici, accettando l'aiuto di chi vuole concederlo e avendo chiaro che senza l'opportunità di vivere una vita dignitosa nessuno può essere veramente felice e realizzarsi come persona.
Intorno alla casa ci saranno servizi integrati socio-sanitari, ludico-ricreativi e produttivo-agricoli, che possano essere rivolti ai ragazzi, ad altri come loro, ma anche alle scuole e alle famiglie del territorio. Affianca questa Associazione l'Istituto Italiano di Project Management, per l'esame della realizzabilità e la sostenibilità di strutture quali percorsi didattici, percorsi e laboratori archeologici (il terreno insiste in una zona sottoposta a vincolo archeologico, e la Sovrintendenza alle Belle Arti è disposta a collaborare per realizzare un sito didattico a cielo aperto), apicoltura, vivaio, ippoterapia e maneggio, garden golf, impianti sportivi leggeri, e idonee strutture di supporto. Non è un progetto facile, ma non bisogna arrendersi, mossi dalla convinzione che i ragazzi che ne faranno parte abbiano il diritto di vivere – come tutti – una vita attiva e di contribuire, secondo le possibilità di ciascuno di loro, al progresso di questa società. C'è la crisi e si fa sentire. Proprio per questo si porta a conoscenza di tutti i lettori di Viavai questa realtà e, in occasione della prossima denuncia dei redditi, ognuno potrà fare un gesto che non comporterà nessun esborso e quindi nessun aggravio, ma contribuirà in maniera tangibile alla realizzazione di questo progetto: una semplice firma nell'apposita sezione per **donare il 5 x 1000** a questa Associazione indicando il codice fiscale **97492020587**. Grazie infinite per la solidarietà da tutti i genitori e, in particolare, dai ragazzi a cui il contributo di tutti servirà per avere un futuro migliore.

ASSOCIAZIONE YLENIA E GLI AMICI SPECIALI ONLUS
Sede: Via del Casaletto, 400 – 00151 ROMA
Tel:. 06-4384693 339-2538150

SI CERCA OPERATORE COMMERCIALE
ESPERTO nel settore
VENDITA PUBBLICITÀ
Età minima anni 35
OFFRESI formazione e
PROVVIGIONI + INCENTIVI
Inviare curriculum a:
viavai.commerciale@libero.it

Redazionale

Panifici eccellenti

I fratelli **Nico e Giancarlo Orzelleca,** sono i titolari dei due forni, tra i più antichi, che fanno parte della storia della nostra zona: "Voglia di Pane" e "Forno Pane degli Angeli". Sono specializzati nella produzione di un variegato assortimento di pane come: pane di grano duro, casareccio, vicovaro, napoletano, lariano, pane all'olio, di soia, alle olive, pane azimo e tutti i tipi di pizza. Non fatevi sfuggire poi il vasto assortimento di prodotti artigianali di alta pasticceria, biscotti, tortine, fruttini di marzapane e altre numerose specialità. Non dimenticate il vasto assortimento di paste alimentari Divella, paste speciali Del Frate, il vasto assortimento di salumi, formaggi, legumi e confetture e la vasta scelta di vini in bottiglia e spumanti.
Servizio di catering con consegne a domicilio.

VOGLIA DI PANE: via Bartolomeo Perestrello 5-7 - tel 06 24401680
FORNO PANE DEGLI ANGELI: via degli Angeli 164-166 tel 06 2426443

Redazionale

Casalinghi VIRGI' tutto quello che vi serve, anzi, di più

Mangimi per cani e gatti
NOVITA' MAGGIO
promozione tovaglie in plastica a metraggio

Il negozio **"Virgi Casalinghi"** in via Casilina nr. 432, Vi attende con le convenienti offerte relative alle migliori marche di detersivi, prodotti per l'igiene della persona e della casa, articoli di bigiotteria, mangimi e sacchetti igienici per cani e gatti, il tutto a prezzi veramente vantaggiosi e, incredibile vendita di carrelli per la spesa di varie marche al prezzo favoloso di € 12,90! Novità: cornici per quadri di tutte le dimensioni. E' sempre presente inoltre l'angolo "Bellezza – tutto l'occorrente per il trucco" con la linea completa dei prodotti "Astra" rigorosamente italiani e cosmetici della Garnier, Oreal, Mantovani, Lycia Persona ecc. . Rivolgetivi con fiducia ai titolari di questo esercizio che sapranno consigliarvi sapientemente e garbatamente nella scelta dei vostri acquisti. **Orario continuato.**

Via Casilina, 432
Tel. 06- 2426035
virgy040501@gmail.com

Consigli dall'erborista di quartiere

Per saperne di più o per ulteriori chiarimenti potete contattarmi in Erboristeria
Via Ciro da Urbino, 9 Roma - tel. 06.24.40.78.83 o via E.mail: **info@fralet.it**
Il vostro erborista di quartiere... Francesco D'Ambrosio

Dopo la Pasqua... e la Politica, un aiuto al fegato!

• di Francesco D'Ambrosio

La Santa Pasqua è ormai passata e davvero si è portata via tutte le feste e con quelle (parlo per chi ha un po' esagerato col mangiare) anche un pezzettino della nostra salute(anche se tasse e politica continuano a rovinarcelo il nostro caro fegato).
L'articolo di questo mese è sempre dedicato a quelle piante che aiutano a ristabilire il corretto funzionamento epatico, a depurare l'organismo e a perdere, in qualche caso, quei "chiletti" che, prima delle feste, proprio non c'erano.
Tutti sapete che il Carciofo è un valido aiuto per il fegato ma compagno di egual valore è il Boldo.
Si dice che le proprietà del Boldo siano state scoperte per caso. Alcune capre affette da una malattia epatica racchiuse per un certo tempo in un recinto fatto di rami freschi di Boldo divorarono avidamente le foglie del loro improvvisato ovile e dopo poco i disturbi dei quali soffrivano scomparvero. Il racconto anche se suggestivo non corrisponde a verità!
Ora vi racconto un po' di storia!
Giovanni Molina, uno dei tanti studiosi delle missioni scientifiche europee approdate nel Nuovo Mondo dopo la conquista Spagnola del Sud America, fu autore di un saggio intitolato "Storia naturale del Cile", del 1782, dove vengono citate le proprietà medicamentose del Boldo.
Si trattava delle foglie e della corteccia di un alberello utilizzato dagli Indios delle Ande per ottenere effetti stomachici, vermifughi e depurativi.
Molina fu anche il primo a far conoscere la pianta agli Europei definendola "boldus boldus", rifacendosi certamente al suo nome indigeno ma anche, per curiosa coincidenza, per onorare la memoria di Don Boldo, un gesuita spagnolo, che pare sia stato il primo a fare una descrizione botanica di questa pianta.
Più tardi alla pianta venne dato l'appellativo di Peumus, termine che probabilmente deriva dal latino peumene, che indica una sorta di spuma color argento, per ricordare così quel colore verde-grigio dai riflessi argentei che caratterizza le foglie di Boldo. Giunta in Europa questa pianta fu subito apprezzata dal mondo medico farmaceutico come stimolante delle funzioni digestive, diuretico e anti itterico. La pianta fu anche studiata sotto l'aspetto farmacologico finché, verso la fine del

secolo scorso, vennero individuati nelle foglie del Boldo gli alcaloidi responsabili degli effetti terapeutici.
L'attività del Boldo non sembra legata ad un solo principio attivo bensì ad un complesso di vari composti che in sinergia fra di loro manifestano un'azione colagoga e coleretica (che stimola cioè la produzione e la secrezione biliare), un'azione colecistocinetica, diuretica e lassativa.
Tali composti sono perlopiù terpeni, contenuti nell'olio essenziale, glucosidi ed alcaloidi tra i quali il principale è la boldina.
L'azione coleretica e colagoga che si manifesta con una specifica influenza sulla secrezione della bile e sulle proprietà chimico-fisiche di questa, sembra sia in parte dovuta ad uno stimolo diretto della funzione dell'epatocita e, successivamente, all'azione dei Sali biliari riassorbiti in maggiore quantità nel circolo entero-epatico per effetto della aumentata secrezione di bile.
Questo incremento di secrezione coinvolge prevalentemente la componente acquosa della bile richiamata da un aumento della pressione osmotica, dovuta alla maggior concentrazione di Sali biliari, nell'interno dei canalicoli biliari.
L'azione colecistocinetica si manifesta effettivamente con una marcata contrazione della cistifellea anche a dosi molto basse, ma su di essa non esiste ancora uno studio farmacologico che ne spieghi il meccanismo.
L'azione diuretica del Boldo è piuttosto blanda e da attribuire senza dubbio al sinergismo della frazione flavonoidica con i Sali di Potassio e i terpeni dell'olio essenziale i quali, tra l'altro, producono sul distretto urinario anche una blanda azione antimicrobica.
L'azione lassativa del Boldo è per così dire indiretta, nel senso che è dovuta al concorso dell'effetto colecistocinetico con quello coleretico e ad un conseguente cambiamento quantitativo del rapporto dei Sali biliari escreti con le feci.
Il Boldo esercita infine anche un'azione digestiva e antidispeptica che si manifesta con un aumento delle secrezioni e della motilità gastriche ed un conseguente miglioramento delle funzioni digestive; indubbiamente l'olio essenziale ha una grossa parte nell'attuazione di questa proprietà.
In conclusione possiamo dire che il Boldo trova impiego pratico nella terapia delle patologie epatobiliari, nelle forme infiammatorie delle vie biliari, nella insufficienza epatica, nella calcolosi biliare, nella stipsi da piccola insufficienza epatica e nelle turbe dispeptiche.
Il Boldo quindi è attivo su tutti gli organi dell'apparato digerente nonché su quelli urinari stimolando la loro funzionalità secretiva e cinetica, quindi favorendo la digestione e stimolando la diuresi.
E' utile quindi nelle atonie gastriche da abbassamento, nell'iperuricemia, nelle affezioni sostenute da germi dell'apparato genitourinario, nelle insufficienze cardiache e respiratorie e, in modo particolare, in molte epatopatie e colecistopatie.
Ecco quindi un aiuto adatto per il nostro organismo che viene dalla Natura!
Concludo augurandovi ancora un Nuovo Anno all'insegna della speranza e della serenità, ricco di ogni bene e di tanta salute per tutti! Auguri!
Per ulteriori informazioni potete contattarmi direttamente in Erboristeria in via Ciro da Urbino, 9 – 00176 Roma al numero telefonico 06.24.40.78.83 o via e.mail all'indirizzo info@fralet.it

Bibliografia:
Maugini E., *Botanica farmaceutica*, Firenze
Poletti, *Fiori e piante medicinali*, Musumeci Editore.

Redazionale

ASSICURAZIONI Tagliaferri

In Via del Pigneto 5H, c'è uno studio specializzato in consulenze assicurative. Gestito dal Sig. **Fabrizio Tagliaferri,** un professionista nel settore assicurativo, con esperienza ventennale certificata, lo studio è in grado di consigliarvi al meglio per ogni forma di assicurazione. L'ufficio tratta **tutti i rami di assicurazione,** assistenza medico legale, infortunistica stradale, check-up previdenziale. In un periodo in cui si tende al risparmio trovare chi ottimizza i costi consigliandoci sapientemente e orientandoci, è davvero fondamentale. Il sig. Tagliaferri è a

disposizione per gli aspetti legati all'automobile, alla previdenza, alla famiglia e alle attività commerciali. **Preventivi in sede e on line.**

Via del PIGNETO 5/H
Tel. 06 7024165
tagliaferriposta@virgilio.it

Separazioni con animali a carico

Sempre più romani riconoscono il mantenimento al coniuge affidatario

• di Earth

Sono 8 i casi trattati dai legali di EARTH dall'inizio del 2013 e relativi a separazioni consensuali in cui i coniugi in questione decidono un mantenimento per il gatto o il cane da elargire a chi dei due decide di tenerlo nella propria abitazione.
In tre di questi casi è stato previsto anche un "diritto di visita" a l cane da parte dell 'ex marito e pure di portarlo con sé per una giornata settimanale.
"Sempre più gli animali vengono visti come veri e propri membri della famiglia" - spiega Valentina Coppola, Presidente di EARTH " ci sono casi di separazioni giudiziarie in cui assistiamo a vere e proprie lotte per la custodia del cane o del gatto con tanto di dispetti e testimonianze dei parenti su chi sia più idoneo alla cura dell 'animale".

"Le recenti sentenze come quella pubblicata il 13 marzo dalla nona sezione civile della Cassazione (giudice estensore Giuseppe Buffone) che vede un gatto collocato presso il coniuge separato con regolamento di spese analogo a quello del figlio minore, non fanno altro che seguire il sentimento reale degli italiani nei confronti dei propri animali" - spiega l'Avv. Patrizia Giusti, legale di EARTH. Tale sentenza è stata pronunciata alla luce dell'entrata in vigore della legge 201/10, a esecuzione della convenzione europea per la protezione degli animali da compagnia, sottoscritta a Strasburgo il 13 novembre 1987. Il Giudice ha quindi elaborato un'interpretazione evolutiva e orientata delle norme vigenti, che impone di ritenere che l'animale non possa essere più collocato nell'area semantica concettuale delle "cose", secondo l'impostazione tradizionale, ma debba essere riconosciuto come "essere senziente".
"Speriamo che presto anche le amministrazioni si rendano conto della realtà della vita quotidiana" conclude Coppola "e che le Città e i luoghi di socializzazione siano pensati per vivere i propri animali come membri effettivi della famiglia".

CARPE DIEM
abbigliamento
Fai fuori le tue sigarette !!!
Carpe Diem è sempre alla moda, anche sul modo di fumare
IN ESCLUSIVA
SMIKE
SMOKE & SMILE
la sigaretta elettronica
VIENI A PROVARE GRATIS TUTTE LE FRAGANZE
MENTAL 4 Smoke
Via L. Bufalini, 30/32 - (ang. Via G. Maggi)
00176 Roma - Tel./Fax 06/2427841

Redazionale

Amici a Quattro Zampe

Amici a quattro zampe di Gilberto Mitrione, questo mese vi premia con fantastici sconti del 20% sulla linea abbigliamento e borse "**I LOVE MY PET'S**", del 10% su accessori (cucce, cuscini, borse, trasportino, gabbie), 10% sugli anti parassitari (**advantix, scalibor, frontline**) e bellissimi sconti sulle linee **Trainer, Optima**. Ricordiamo che i nostri prodotti si possono ordinare anche on-line comodamente da casa sul nostro sito **http://amiciaquattrozampe1.jimdo.com**. I nostri animali si possono ordinare sul nostro sito amico di **www.ilpiccolozoodisimona.it** consegna a domicilio dentro Roma con un piccolo supplemento che varia secondo i km. Vi aspettiamo in molti!

Via Augusto Dulceri, 40
Tel. 06.60658482 mitris77@gmail.com

Varie ed eventuali

Galleria dei lettori

Per pubblicare un messaggio è sufficiente inviarlo a: *Galleria dei lettori - Ass. VIAVAI - Via Leonardo Bufalini 88*, oppure alla casella e-mail *viavai@tiscali.it*, o recapitarlo direttamente in sede.
I messaggi di solo testo sono gratuiti, quelli con foto euro 15,00 (gratuiti per gli abbonati). *I MESSAGGI NON SCRITTI A MACCHINA O STAMPATELLO VENGONO DIRETTAMENTE CESTINATI.*

Un augurio alla nuova nata **Carolina**, tesoro di mamma e papà.

Patrizio compie 9 anni il 14 maggio.Tanti auguri di buon compleanno in questo giorno così speciale, ti vogliamo bene. Auguri da mamma Rita, papà Luigi e da tutto lo staff del Tris Bar.

*****

Andrea compie 7 anni il 21 maggio. A te che con il tuo amore hai saputo rendere dolce la nostra vita. Auguri da mamma Antonella, da papà Gianluca, dai nonni e tutto lo staff del bar Fiorucci.

*****

Michele di Salvia compie gli anni il 30 maggio. Tanti auguri di buon compleanno in questo giorno così speciale, la vita ha ancora tante cose da offrirti. Auguri da tutto lo staff della farmacia Copernico.

*****

Mariella Nocenzi compie gli anni il 30 maggio. Auguri di buon compleanno da tutta la redazione di Viavai.

*****

Il nostro collaboratore **Aldo Zaino** il 14 maggio 2013 compie 78 anni. La felicità, la salute e la serenità possano essere i tuoi doni migliori per il tuo compleanno! Tanti auguri dalla redazione di Viavai.

*****

Antonello, auguri per il tuo compleanno e per la spendida età da Elisabetta e Giulia.

*****

29 maggio. Elisabetta festeggia il suo ...esimo compleanno. Augurissimi da mamma e papà.

*****

Il 12 maggio **Giulia Di Carlo** compie 11 anni. Auguri da Franco, Claudia, Elisabetta, Antonello e Giulia.

*****

Martina Ugliola spegne 5 candeline il 24 maggio. Auguri da Franco, Claudia, Elisabetta, Antonello e Giulia.

*****

Giulia Pileggi è stata battezzata il 28 aprile a S. Barnaba. Benvenuta al mondo tra l'affetto di Franco, Claudia, Elisabetta, Antonello.

La disperazione di un padre

Una lettera dal papà di Silvio, il ragazzo ucciso dall'ossido di carbonio mentre era appartato con la sua fidanzata

Il 25 febbraio due giovani fidanzati, Silvio e Denisa, rendevano l'anima a Dio avvelenati dal monossido di carbonio per aver cercato qualche minuto di felicità lontano da occhi indiscreti. Chi scrive è il papà di Silvio. Mai, in questa immensa disperazione, sembrano così retoriche le frasi di circostanza. Ci manca il contatto fisico e tutte quelle piccole tenerezze che ci scambiavamo ogni giorno. Ci manca la pacca sul sedere, la mano sui capelli a spazzola, il grattino sulla schiena, i bacetti sulla fronte che la mamma gli dava la mattina presto durante la colazione. Il vuoto non si riempie, il dolore non si attenua, l'amore non scema, l'attesa per il suo ritorno non finirà mai. Un particolare saluto va ai genitori di Denisa la cui disperazione è uguale alla nostra. Un bacio immenso va a mia moglie e a mia figlia. Vivo nella speranza di poter raggiungere presto mio figlio che sicuramente ha ancora bisogno dei suoi genitori.

Vincenzo Altieri

controllo Bollino Blu
MATESE ANDREA
pompe di calore
Progettazione Impiantistica Manutenzioni
PREZZI ECCEZIONALI
PREVENTIVI GRATUITI
DAIKIN Beretta MITSUBISHI ELECTRIC CLIMATIZZAZIONE
Tel. 339.89.88.140
email: climamatese@libero.it

RECTODENT ti ridà il sorriso

• di Eugenio Alati

Non è semplice descrivere una funzione lavorativa in poche righe, senza cadere nella retorica anche perché parliamo di un laboratorio nato nel 1960 e tutt'ora in attività.
Questo si deve soprattutto a due essenziali aspetti della nostra filosofia lavorativa quali: ESPERIENZA — QUALITA'. Il mestiere dell'odontotecnico è basato sull'esperienza che si acquisisce nel tempo, e noi di questa fortunatamente ne abbiamo, sia tramandata dai nostri vecchi soci fondatori sia dalla nostra voglia di essere sempre preparati ed aggiornati su nuove tecnologie che ci possono permettere di poter realizzare protesi sempre più confortevoli ed esteticamente valide.
Oggi la **Rectodent** è formata da un team di quattro soci Ceraudo Luciano, Maniscalco Federico, Trenta Antonello, Grassi Lorenzo e una squadra di ottimi collaboratori interni ed esterni che con sinergia lavorano per un unico scopo: la **QUALITA'**.
In un'era basata sulla concorrenza, è d'obbligo per noi produrre un manufatto di qualità capace di avere quei giusti requisiti per poter certificare un lavoro duraturo nel tempo seguendo sempre un iter lavorativo, non basato sull'improvvisazione e superficialità, quest'ultimo fonte di insuccesso sicuro, ma fondato da esperienza e qualità messa al vostro servizio. Solo abbinando questi due elementi al nostro lavoro si possono raggiungere grandi obiettivi, anche uniti a studi odontoiatrici che, hanno scelto come noi, di creare un prodotto per soddisfare una clientela sempre più esigente.
I nostri manufatti in ceramica, zirconio, disilicato, protesi fisse su impianti, scheletriche, con attacchi di precisione, protesi rimovibili, parziali, totali, avvitate, sono il nostro quotidiano.
E' dal 1960 che la **Rectodent** provvede a regalarvi un sorriso.
Per informazioni e consigli rivolgetevi al **Tel. 06/24408213**.

Il team dei professionisti che collaborano con noi svolge un lavoro di qualità a prezzi particolarmente interessanti.

LABORATORIO ODONTOPROTESICO
Vicolo di Villa Berta, 26/28 - 00181 Roma
tel. 06 24408213 | fax 06 24416569
rectodent@libero.it | www.rectodent.it
RECTODENT

Redazionale

I PREZZI PIÙ FRIZZI&LAZZI

A piazza dei Geografi 24, adiacente alla chiesa di San Barnaba, **Frizzi&Lazzi**, un negozio di fiori e composizioni floreali a prezzi bassissimi. Detersivi e articoli da regalo.

Qualità e convenienza ai prezzi più bassi!
Tutto questo da **Frizzi&Lazzi!**

Piazza dei Geografi, 24
info 06.93575753 www.frizzielazzi.eu

Redazionale

L'ALTRA DONNA - L'eleganza al vostro servizio

In via L'Aquila nr. 32 34, c'è un negozio, aperto da ottobre 2011, gestito da **Paola e Monica** che tratta abbigliamento femminile di alta qualità. Sono presenti le più prestigiose marche italiane quali: **Talco, Ebert, Ferrone, Cecilia Benetti** e tante altre. Le titolari sono a disposizione della clientela per consigliare al meglio le scelte che valorizzeranno ogni figura con eleganza e quel tocco in più che renderà ogni donna unica. Affidatevi con fiducia alla loro professionalità e resterete veramente soddisfatte.

Si accetta ogni forma di pagamento.

L'ALTRA DONNA
Via L'Aquila nr. 32 - 34

La pubblicità su Viavai è più efficace perché raggiunge direttamente i Clienti della tua zona

EASY POINT
ASCON
CAF PATRONATO
Associazione Sindacale Consumatori
AGENZIA DI SERVIZI
ASSICURAZIONI ONLINE
facile.it
Via Antonio Tempesta, 8
Tel./fax 06 64772664
easypoint@hotmail.com

PULITURA METALLI
SI REALIZZANO BASTONI PER TENDE SU MISURA
CROMATURA - DORATURA - ARGENTATURA
RUBINETTERIA - LETTI D'OTTONE
PULITURA INSEGNE D'OTTONE - ARTE SACRA
BRASOLINATURA AL FORNO RODIATURA
ACCESSORI NAUTICI
Via Casilina 621 - Tel. 06.98874610
email: pulituramettalli1967@libero.it

Il Molisano
Specialità RUOTA MOLISANA
Tutte le qualità di pane cotto a legna Ruota Molisana. Vasto assortimento pasticceria secca, pizzette bianche e rosse e con olive, adatte a colazioni e rinfreschi
OLIO, UOVA e MIELE BIOLOGICO
Via del Pigneto, 184/186
email: ilmolisanoalpigneto@yahoo.it

Rassegna stampa

Rapina in un bar: quattro arresti

Torpignattara. Quattro i cittadini ritenuti responsabili della rapina che, stando a quanto denunciato da una altro barista della zona, avrebbero colpito anche la sera prima nel suo locale

TORPIGNATTARA

• da **Roma Today**

2 aprile - Forse un passa tempo per una serata noiosa quello attuato da quattro cittadini che hanno letteralmente saccheggiato un bar in via di Torpignattara. Ieri notte, infatti, mentre la Volante si trovava a passare proprio in via Torpignattara è stata bloccata da un cittadino bengalese, proprietario di un bar, che ha denunciato di avere subito una rapina e di essere riuscito a scappare appena in tempo. Gli agenti, allora, si sono avvicinati al locale, poco più avanti, e lì hanno trovato i cinque malviventi. Nonostante la resistenza e il tentativo di fuga sono stati fermati grazie all'arrivo di un'altra pattuglia.

IL 'SACCHEGGIO' - La vittima ha raccontato che, mentre il bar era vuoto, il gruppetto è entrato e ha iniziato a prelevare delle bevande

dal frigorifero e a consumare senza chiedere nulla. Quando il barista ha tentato di fermarli uno di questi l'ha minacciato puntandogli un coltello alla gola, mentre un altro ha afferrato una bottiglia e l'ha lanciata contro la vetrina dietro il bancone per intimorirlo.

A quel punto l'uomo è riuscito a sgattaiolare fuori per chiedere aiuto e fortunatamente si è subito imbattuto in una volante della Polizia.

Durante il controllo gli agenti sono stati avvicinati dal proprietario di un altro bar della zona, che a sua volta ha denunciato di aver subito una rapina la sera precedente a opera delle stesse persone.

I responsabili sono due cittadini marocchini di 28 anni, uno di 25, un altro di 39, e, unica donna del gruppo, un'italiana di 29 anni. Tutti sono stati arrestati con l'accusa di rapina aggravata in concorso, minacce e resistenza a pubblico ufficiale.

La pubblicità su Viavai è più efficace
perchè raggiunge direttamente
i Clienti della tua zona

Redazionale

MOTOWORLD... su due ruote

Da gennaio 2013, anche i minorenni che si mettono alla guida dei ciclomotori, debbono seguire un corso pratico per ottenere il patentino ed essere abilitati alla guida. Quindi il ciclomotore diventa il mezzo più pratico per coprire agevolmente le distanze con consumi e costi sicuramente ridotti rispetto alle macchine. In **via Prenestina nr. 66 A/B/C**, c'è un Azienda che dal 2010 si occupa a tutto tondo dell'assistenza, convergenza, equilibratura e manutenzione dei veicoli a motore di tutte le marche, vendita moto, scooter e ricambi. L'azienda è dotata di mezzi che consentono il traino dei veicoli guasti presso l'officina e questo servizio è effettuato gratuitamente. Rivolgetevi quindi con fiducia al Sig. **Alfredo** – titolare della **MOTOWORLD**, per preventivi gratuiti anche on line e vedrete che prezzi sbalorditivi vengono praticati!

Via Prenestina 66 A/B/C
Tel. 06-7023507
Fax 06-70309014
Cell. 347-7742835
motoworld@live.it

Pigneto, smontano e rubano ruote da una Mercedes: tre arresti

I tre sono stati colti in flagrante in vicolo Auconi: stavano caricando le quattro ruote complete di cerchi su una station wagon

• da **Roma Today**

5 aprile - Colti in flagrante a caricare su una station wagon le ruote, complete di cerchi, appena rubate. E' finita così l'azione criminale di tre cittadini romeni, di 20, 37 e 39 anni. I militari, verso le 2 di notte, a seguito di una segnalazione di un cittadino, giunta al pronto intervento 112, sono intervenuti in vicolo Auconi, dove hanno bloccato i 3 ladri mentre erano ancora intenti a caricare le ruote che avevano poco prima smontato da una Mercedes, all'interno di una vettura station wagon, risultata poi rubata.

Dopo l'arresto i 3 sono stati portati in caserma e trattenuti, a disposizione dell'Autorità Giudiziaria, in attesa di essere sottoposti al rito direttissimo.

L'auto rubata e i cerchi rubati sono stati riconsegnati ai legittimi proprietari mentre, a seguito della perquisizione veicolare alcuni attrezzi da scasso e diverse chiavi inglesi, rinvenute all'interno del portabagagli del mezzo rubato, sono stati sequestrati. Oltre al reato di furto dovranno rispondere anche della ricettazione dell'auto rubata.

Deraglia il tram "5" in via Bresadola, traffico e disagi

CENTOCELLE

• da **Roma Today**

Traffico e caos, la mattina del 9 aprile, a Centocelle a causa del deragliamento di un tram della linea 5. L'incidente poco dopo le 7 del mattino in via Giacomo Bresadola, nella zona di Tor de Schiavi, quando il tram, appena uscito dal deposito di via Prenestina, è deragliato con il carrello posteriore mentre il pantografo ha portato via la linea elettrica di alimentazione. Incidente nel quale non si sono registrati feriti grazie anche alla moderata velocità del tram. Tanta paura per il condudente e per i passeggeri a bordo dello stesso. Particolari problemi si sono però registrati alla viabilità con la linea bloccata due ore e disagi alla circolazione nei quartieri di Centocelle e Tor de Schiavi.

DERAGLIAMENTO IN VIA DELPINO - Caos nella zona di Centocelle che si era registrato anche lo scorso 21 marzo in seguito a un incidente sui binari tra un furgone e un tram della linea 19 che ha creato innumerevoli disagi per tutta la mattinata con i mezzi bloccati in via Federico Delpino in entrambe le direzioni di marcia. Una situazione denunciata diverse volte dai residenti del popoloso quartiere romano secondo i quali gli incidenti sono dovuti principalmente alla mancanza di un'accurata manutenzione ordinaria, con i binari che corrono al centro della carreggiata che presentano buche e mancanza di materiale fonoassorbente del rumore per limitare lo stridio delle ruote sui binari.

Redazionale

Il "Centro Revisioni Roma"

MOTORIZZAZIONE CIVILE
MCTC
REVISIONE VEICOLI
OFFICINA AUTORIZZATA
Aut. n° 42 del 24/09/2012

In **Via Raimondo Montecuccoli,** al nr. 32/a, da trent'anni esiste un'attività di rimessa delle automobili. Finalmente, ora con la concessione della provincia di Roma e il ministero dei Trasporti, è stato istituto anche il **servizio di revisione dei veicoli leggeri** (auto, moto, tricicli e quadricicli fino a 35 q.li, esclusi i mezzi industriali), alla tariffa ministeriale di **€ 65,50 IVA INCLUSA.** Basterà prendere un appuntamento telefonico e disporre di mezz'ora per avere la vostra revisione senza lungaggini e perdite di tempo perché ora veramente tutto è a portata di mano, il personale qualificato e i macchinari d'avanguardia garantiscono il risultato e offrono soluzioni a tutte le problematiche.

Centro Revisioni Roma
Via Montecuccoli 32/A
tel. 06-7022735
Orario lun-ven 9/13 – 15/18 / sab 9/14
www.centrorevisioniroma.it
info@centrorevisioniroma.it

IL APPARECCHI

"Mia suocera e' in ospedale. Si e' avvelenata". "Funghi?". "No, si è morsicata la lingua!".

Laparelli Parking srl
P a ORE
ABBONAMENTI MENSILI E GIORNALIERI
POSTI AUTO E MOTO
LOCALE SORVEGLIATO 24H
Via Ciro da Urbino, 36/A (Ang. Via Laparelli)
Tel. 06.24416225 - 06/86902484

AL.CA. TENDE
TENDE
INFISSI IN ALLUMINIO E IN PVC
TENDE DA SOLE
a partire da € 130,00
compreso montaggio
ZANZARIERE
a partire da € 24,00 mq.
compreso montaggio
Mobili da esterno in alluminio su misura
facebook.com/Al.Ca.Tende
Via Gabrino Fondulo 99 - info: 06/21702643 - 328/1830096
Preventivi Gratuiti

Sport periferia *(a cura di Aldo Zaino)*

19 maggio: Race for the Cure

La manifestazione sportiva è organizzata dalla Susan G. Komen Italiana

Podistica

• di **Aldo Zaino**

La Susan G. Komen Italia organizza a Roma per domenica 19 maggio la XIV edizione della Race for the Cure, evento simbolo della Susan G. Komen Italia. Una corsa podistica di solidarietà e di raccolta fondi della lunghezza di 5 km (con passeggiata di 2km) che si propone di esprimere solidarietà alle donne che si confrontano con il tumore del seno e di sensibilizzare l'opinione pubblica sull'importanza della prevenzione. È una manifestazione unica e aperta a tutti, che ha la capacità di coniugare al meglio sport, divertimento, emozioni e impegno sociale. Caratteristica principale dell'evento è la presenza delle "Donne in Rosa", donne che hanno affrontato personalmente il tumore del seno e che, per dimostrare un atteggiamento positivo con cui si confrontano con la malattia, scelgono di rendersi intenzionalmente visibili indossando una maglietta e un cappellino rosa. La Race for the Cure è arrivata in Italia nel 2000, a Roma, nello splendido scenario del Circo Massimo, spostandosi successivamente alle Terme di Caracalla dal 2001 al 2012 e tornando al Circo Massimo per l'edizione 2013. Madrina della manifestazione, praticamente da sempre, è l'attrice Maria Grazia Cucinotta, che presta generosamente il suo volto e la sua voce per le tante iniziative di promozione dell'evento. Come di consueto, la manifestazione sarà caratterizzata dalla corsa di 5km (competitiva e non competitiva) e dalla passeggiata di 2km, nel percorso che attraverserà Piazza Venezia, Via dei Fori Imperiali e tornerà al Circo Massimo, ruotando attorno al Colosseo. E' già possibile iscriversi on line alla corsa e alla passeggiata, con un contributo minimo di 13 euro (per tutti: donne, uomini, bambini, competitivi e non competitivi). E' comunque possibile donare liberamente un importo maggiore! Termine iscrizioni: Gara Competitiva il 15 maggio 2013. Modalità d'iscrizioni: on line, solo con carta di credito presso la Susan G. Komen Italia Via Venanzio Fortunato 55 – Roma (dal lunedì al venerdì, orario 10-18) *pagamento anche con bancomat e carte di credito negli altri punti d' iscrizione di Roma e del Lazio, consultare il sito della Susan G. Komen Italia. RITIRO DEL CHIP, DEL PETTORALE, DELLA T-SHIRT E DELLA BORSA GARA

Il ritiro del chip, del pettorale, della t-shirt e della borsa gara avverrà al "Villaggio Race" nei giorni 17 e 18 maggio (ore 10-18) presso l'apposito stand riservato ai competitivi. Per il ritiro, occorre presentare la ricevuta colorata di ISCRIZIONE (integra e in originale) rilasciata con il pagamento di persona, oppure la ricevuta del VERSAMENTO effettuato tramite bonifico o bollettino postale, in questo caso unitamente alla scheda di iscrizione chi si iscrive on line tramite carta di credito, dovrà presentare solamente la stampa dell'e-mail di conferma iscrizione. Ogni singolo partecipante deve compilare e firmare la propria scheda d'iscrizione. In tutti i casi è obbligatorio esibire la documentazione originale che attesti l'idoneità alla gara competitiva (cartellino provvisorio Fidal 2013 o tesserino in originale dell'EPS riconosciuto dal CONI). Nel 2012 la Race for the Cure ha festeggiato la tredicesima edizione di Roma, con una partecipazione di pubblico di circa 52.000 persone, che le hanno consentito di diventare l'edizione più partecipata al mondo tra le oltre 150 organizzate dalla Komen in America, Europa, Asia e Africa.
Per ulteriori informazioni: 06.5758666 (fax 06.3013671)

Luca Parisi e Michela Ciprietti trionfano nella "Caffarella Cross" Trofeo LBL

Podistica

• di **Aldo Zaino**

La gara si è svolta sabato 6 aprile nel Parco della Caffarella

Un pomeriggio travagliato per gli atleti intenzionati a partecipare al Cross della Caffarella in programma sabato 6 aprile nel Parco della Caffarella con partenza alle ore 15,30. Verso le 14,30 quando il Parco ha iniziato ad animarsi con l'arrivo degli atleti, un brusco cambiamento atmosferico ha trasformato il pomeriggio e, da una temperatura mite e leggermente assolata, si è passati a un clima invernale prima con un prolungato acquazzone, che poi si è trasformato in una fitta grandinata, da mettere in dubbio lo svolgimento della manifestazione sportiva. Gli organizzatori dopo aver compiuto un sopralluogo su tutto il percorso hanno deciso di spostare di una mezz'ora la partenza della gara e di ridurre il tragitto da km 7,00 a km 5,00, anche per evitare il malumore che si sarebbe instaurato fra gli atleti presenti. Le iscrizioni come da programma sono state chiuse al raggiungimento del cinquecentesimo iscritto, anche se al via erano presenti quattrocento quaranta atleti, probabilmente proprio per il pessimo tempo, qualcuno, all'ultima ora ha rinunciato a gareggiare. La partenza quasi per premiare i volenterosi è avvenuta sotto un tiepido sole. Al via tutti i concorrenti sono partiti con il desiderio di correre, ma con le dovute attenzioni, annunciate più di una volta dagli organizzatori, in virtù del pessimo percorso che stavano per affrontare, erba sdrucciolevole, pozzanghere piene di acqua, e quant'altro. Luca Parisi si è aggiudicato la Caffarella Cross l'atleta dell'RCF ha tagliato il traguardo in 17'32". Al secondo posto con 17'48" si è classificato Ali Mohammed Gattam della Ostia Fartlek, distanziato di qualche decina di metri è arrivato Alessandro Diano il quale ha conquistando il terzo posto. Fra le donne vince Michela Ciprietti, la quale si è presentata sotto lo striscione d'arrivo sorridente e con le braccia alzate in segno di vittoria. La Ciprietti della Pod Solidarietà ha terminato la gara in 22'43". Al secondo posto con 23'23" si è classificata Manuela Ascoli dei Bancari Romani. Carola Norcia Pod Solidarietà ha conquistato la terza posizione con (23'57").

LA FOTO DEL MESE

La forza dell'abitudine

• di **Danilo Russo**

Via di Acqua Bullicante, un cantiere stradale sopprime di fatto un cassonetto AMA.
La gente, pur rendendosi conto dell' impossibilità di svuotamento dello stesso, continua a utilizzarlo riempendolo, ma qualcuno ha pensato di suggerire ai cittadini distratti di accendere il cervello.

Redazionale

ALFA MARMI, lo specialista dei top da cucina in marmo

La **Alfa Marmi** si dedica alla lavorazione e trasformazione del marmo presso il proprio laboratorio dove Aldo e Fabrizio, che vantano un'esperienza di 30 anni, sono specializzati in qualsiasi lavorazione di marmi, dal granito, al travertino alle pietre colorate. **Stavolta sottolineamo la produzione di top da cucina e di tavoli da giardino in marmo, i bagni completi di pavimento, rivestimento e top,** la soluzione ideale per durare nel tempo con l'innegabile eleganza dei nostri marmi, sempre distintivi di innegabile classe. Alfa Marmi realizza, con passione, i piccoli e grandi desideri della clientela, curando con precisione ogni minimo dettaglio. **CONSEGNE RAPIDE PER TUTTE LE LAVORAZIONI IN MARMO** sia per privati che per imprese edili.

Per i lettori
PREZZI COMPETITIVI
ALFA MARMI
Via Formia 25/a
Tel. 06 24401010
Fabrizio 320 2571217
Aldo 366 1938514
fabrizio@alfamarmiroma.it

Tabbaccheria e valori Bollati
GRATTA E VINCI
Servizi Lis e Sisal
attivazione PAYPAL E LOTTOMATICARD
PAGAMENTO UTENZE
cc. Postali e Bancari
LOTTO 10eLOTTO - EUROJACKPOT
SUPERENALOTTO - WIN FOR LIFE
TRIS BAR
RICARICHE TELEFONICHE
BIGLIETTI CAMPIONATO
ROMA - LAZIO e
PALLACANESTRO-RUGBY 2012/2013
Biglietteria Auditorium
Concerti e Eventi a ROMA
Via Casilina, 377-Tel. 062427912 Fax 0624407364

ANTONIO E ANNAMARIA
Pizza Rustica
Friggitoria - Supplì
Calzoni - Crocchette
Via Casilina 469
Tel. 06/24.30.38.39

Sport periferia

16 giugno: al Prenestino la 2ª ed. della Maratonina delle Parrocchie

Podistica

• di **Aldo Zaino**

La gara sarà ripresa dalla ONE Television e trasmessa sul canale 86 del digitale terrestre nel corso della trasmissione "Atletica TV – nati per correre"

Domenica 16 giugno 2013 si corre la 2^ Maratonina delle Parrocchie, corsa competitiva di km 10,00, organizzata dai comitati promotori delle feste di S. Luca Evangelista, S. Leone I, S. Barnaba e S.S. Marcellino e Pietro. La gara sarà ripresa dalla ONE Television e trasmessa sul canale 86 del digitale terrestre nel corso della trasmissione "atletica TV–nati per correre". La manifestazione sportiva, si svolge sotto l'alto patrocinio del Vicariato di Roma, del Senato della Repubblica, della Camera dei Deputati, della Regione Lazio, della Provincia di Roma, di Roma Capitale, del Municipio Roma VI, del Ministero degli Interni e con l'adesione al Comitato d'Onore del Pontificium Consilium de Cultura, sarà abbinato il "Memorial Andreozzi". Il ritrovo è fissato per le ore 8,00 e partenza ore 9,30 dal Largo S. Luca Evangelista, (via Roberto Malatesta). Le premiazioni verranno effettuate alle ore 11,30 sul Sagrato della Chiesa S. Luca Evangelista. Alla manifestazione sarà abbinato il "Memorial Ennio Andreozzi". Saranno premiati con Coppa o Trofeo i primi arrivati della classifica assoluti maschili e femminile. Saranno premiati i primi 3 arrivati Uomini e Donne. I primi 5 classificati delle seguenti categorie Uomini e Donne come minimo 10 atleti iscritti per la stessa categoria. Se gli iscritti alla categoria saranno 5, verranno premiati i primi 3 arrivati. In mancanza di quest'ultimo requisito verrà premiato solo il 1° arrivato. Le categorie interessate, juniores – promesse – maschili e femminili: MM35, - MM40. – MM45,- MM50,- MM55, - MM60, - MM65, - MM70 e oltre. N.B. non sono previsti premi in denaro. Le prime 5 società con il maggior numero di atleti arrivati al traguardo (con un minimo di 15 classificati) con rimborso spese di Euro 300 – Euro 200 – Euro 100 – Euro 75 – Euro 50. Tre Premi a sorteggio (con Estrazione del numero del pettorale) per tutti i partecipanti. Le iscrizioni si apriranno il 15 maggio e si chiuderanno giovedì 13 giugno 2013 alle ore 19,00. La quota d'iscrizione è di 10 euro e potrà essere pagata contestualmente al ritiro dei pettorali. Per iscriversi si deve compilare analiticamente il modulo di trascrizione predisposto dall'organizzazione reperibile sul sito www.podisticapreneste.it.Il modulo d'iscrizione dovrà pervenire entro le ore 19,00 di giovedì 13 giugno 2013 via fax 06.233213966. Il pettorale e il chip dovranno essere ritirati presso la parrocchia di Largo San Luca Evangelista domenica mattina fino a 30' prima della partenza della partenza ESIBENDO il cartellino provvisorio FIDAL o tesserino Eps. Presso zona partenza (locali della parrocchia S Luca) sarà predisposto un servizio di deposito borse. Responsabile Organizzatore Francesco Dettori 338.1152515 – e –mail: francesco.det@tiscali.it Info contatti: Felice Lattanzi 347.5047036 – Aldo Zaino 340.6777326 – Cat Sport 06.4061453 Lanfranco Iannilli 377.1181020.

Premiazioni per il Torneo delle Regioni

• di **Aldo Zaino**

Cochi: "Il trionfo delle Rappresentative del Lazio è motivo di orgoglio per la Città di Roma"

"Esprimo tutta la mia soddisfazione per il trionfo delle Rappresentative del Lazio in questa 52esima edizione del Torneo delle Regioni. Un risultato davvero prestigioso per gli Juniores di Giuliano Giannichedda e per gli Allievi di Maurizio Rossi che si sono laureati Campioni d'Italia nella più grande kermesse del calcio dilettantistico e giovanile nazionale – ha dichiarato il delegato alle Politiche sportive di Roma Capitale, Alessandro Cochi –. Vedere la nostra regione tornare dopo 18 anni sul trono della Juniores e bissare il successo negli Allievi ci riempie di orgoglio. E' per questo che oggi 12 aprile assieme al Sindaco Alemanno nella Sala delle Bandiere in Campidoglio premiamo le squadre che hanno conquistato il tricolore. In modo particolare ci fa apprezzare maggiormente il primo posto sul podio per la categoria Juniores, il fatto che sia stato raggiunto grazie alla prestazione di una rosa costituita da ragazzi tutti sotto età. Una scelta del Comitato Regionale Lazio e del suo presidente Melchiorre Zarelli che condivido, come fatto dall'ex giocatore di Juventus e Lazio: dà prova della lungimiranza calcistica dei suoi promotori e della loro volontà di puntare sulla valorizzazione dei vivai della regione. I complimenti hanno aggiunto i responsabili Capitolini, vanno dunque ai ragazzi che hanno conquistato il titolo, ai due tecnici Giannichedda e Rossi, che li hanno seguiti dalla panchina, ma anche a tutti gli atleti delle sei rappresentative del Lazio che hanno partecipato alla manifestazione. Il Torneo delle Regioni è una vetrina d'eccellenza per tanti giovani calciatori, che anche quest'anno hanno avuto l'opportunità di mettere in mostra la loro passione per lo sport. L'augurio – ha concluso Cochi – è di sentire presto i loro nomi in altre importanti competizioni e vittorie nazionali e internazionali".

LE GARE DI MAGGIO

01/05/13 – Valmontone (RM) - Magicland Run ore 10.00 km 10,00 tel 0671077050.
01/05/13 – Roma – Primo Maggio Lavoro in Corsa ore 9.30 km 5,300 tel 3395905259
01/05/13 – Roma – Vivicittà – Vivifiume ore 10.00 km 10,548 tel 06.57588395
01/05/13 – Montalto di Castro (VT) – Maratonina di Montalto ore 10.00 km 10,00 tel 3384794016
01/05/13 – Aricia (RM) – Corri oper il colle Pardo ore 9.30 km 10,00 tel 3470849880
01/05/13 - Borgo Grappa (LT) - Trofeo Corsa Campestre ore 9.30 km 7,600 tel 0773691169.
04/05/13 – Villa Pamphilj Roma- Maratolice ore 18.00 km 6,00 tel 06.85355590
05/05/13 – Villa Pamphilj Roma – Mamirun ore 10.00 km 8,500 tel 06.68136315
05/05/13 – Pomezia (RM) – Sulle Orme di Enea ore 10.00 km 10,00 tel 3357124475
05/05/13 – Valmontone (RM) – Corri Flavio ore 10.00 km 10,00 tel 3403969520
05/05/13 – Ostia Antica Roma – Per Antiqua Itinera ore 9.30 km 9,700 tel 3316005559
05/05/13 – Fonte Nuova Roma – Maratonina di Primavera ore 9.30 km 8,300 tel 06.90024555
05/05/13 – Vetralla (VT) – Trofeo Uomo Cavallo ore 9.30 km 9,300 tel 3389134354
11/05/13 – Roma – Mezzovamino Corre ore 16.00 km 4,00 tel 06.7177050
12/05/13- Roma – Corri al Campus ore 9.30 km 9,700 tel 06.2008998
12/05/13 – Sezze (LT) – trofeo citta di Sezze ore 9.30 km 10,00 tel 3287179034
12/05/13 – Tivoli (RM) – Tibur Ecotrail ore 9.30 km 21,00 tel 3287179031
12/05/13 – Corchiano (VT) – Raduno Podistico Città di Corchiano ore 10.00 km 11,00 tel 3384794016.
12/05/13 – Villa Pamphilj Roma – Charity Run OPB G ore 11.30 km 5,00 tel 06.99701564
18/05/13 – Otricoli (TR) – Trofeo Otriculum ore 17.00 km 8,00 tel 3346543997
18/05/13 – Ceri (VT) – Corri sulle Strade dell'Ente Maremma ore 19.00 km 10,00 tel 3358123228
19/05/13 – Cassino (FR) – Mezzamaratona di Cassino ore 9.30 km 21,097 tel 3283174693
19/05/13 – Roma – Rome For Dialoque ore 9.00 km 21,097 tel 3280608637
19/05/13 – Canale Monterano (VT) – Monera ….Nining ore 10.00 km 7,500 tel 368932662
19/05/13 – Roma – Race For The Cure km 5,00 tel 06.5758666
19/05/13 – Lariano (VT) – Corriamo Larianese - ore 10.00 km 9,500 tel 3493420268
25/05/13 – Sermoneta (LT) – Campestre Oasi di Ninfa ore 17.30 km 9,00 tel 0773691169
26/05/13 – Roccasecca (FR) – Memorial Fava ore 17.30 km 11,800 tel 3295478723
26/05/13 - Villa Adriana (RM) – km 10,00
26/05/13 – Lubriano (VT) – Maratonina di Lubriano ore 11.00 tel 3384794016
26/05/13 – Cerveteri (RM) - Etrurian Trail km 13,00 tel 3483540714

Redazionale

Erreci Consulenza Tributaria, Fiscale e Commerciale

Una corretta consulenza fiscale e tributaria è un elemento indispensabile per **potersi orientare nel mondo contorto degli adempimenti fiscali,** sia per il privato che per le aziende, e questo per non incorrere in brutte sorprese o addirittura per evitare di onorare più del dovuto verso l'erario. Questa è caratterizzata da un supporto aggiornato e puntuale nei confronti dell'assistito in grado di fornirgli una condizione di tranquillità e sicurezza grazie alle risposte affidabili e calibrate sulle effettive esigenze di ognuno.
Professionisti, Aziende, Pensionati, Dipendenti e Immigrati potranno rivolgersi allo **Studio ERRECI** con la certezza di ottenere sempre un' adeguata consulenza che possa soddisfare le proprie esigenze informative con la massima professionalità e convenienza.

- Contabilita' Semplificata e Ordinaria
- Dichiarazioni Annuali Dei Redditi Persone Fisiche e Giuridiche, IMU
- Adempimenti INPS,INAIL e Cassa Edile per il lavoro dipendente e per le Aziende
- Licenze Comunali per il Commercio e L'Artigianato
- Camera Di Commercio e Anagrafe Tributaria, Visure Protesti
- Consulenza Fiscale per L'Immigrazione
- Consulenza Legale (Avvocato In Sede)

ERRECI - Via Benedetto Bordoni, 9
SCRIVICI PER INFORMAZIONI O CHIAMACI AL
Tel. /fax 06-24.40.51.93 - e-mail errecassiani@tiscali.it

FORNO CERTOSA
DOMENICA CHIUSO

Pane
Pizza
e Dolci
PANE CALDO A TUTTE LE ORE
Pizza a portar via
Via Dei Savorgnan, 79
Tel. 06 24305153

GOMMISTA INTERNAZIONALE
Pneumatici di tutte le marche per auto, moto e scooters con montaggio ed equilibratura
Rivenditore autorizzato LASSA (Bridgestone) PIRELLI R6
OFFERTISSIMA
SH 125 - 150 !!!
Convenzione Clienti Viavai
Via Prenestina 224/a
06-21710102 - 333 9021215 - 348 6047455
gommistainternazionale@alice.it
www.gommistainternazionale.it
PREVENTIVI GRATUITI

KREATIVA.BIZ

Per l'integrazione e l'affermazione dei diritti dei cittadini con disabilità

Via G.Di Vittorio, 12 - 00177 Roma
Tel/Fax 06.2158401- 3471265508
e-mail:ilponte2008@libero.it
www.ilponte2008.org

Fai la tua donazione alla nostra Associazione scrivendo sulla tua dichiarazione dei redditi alla voce *5 x mille* il nostro codice fiscale
Non ti costa nulla!!!

C.F. 05739241007

SCELTA PER LA DESTINAZIONE DEL CINQUE PER MILLE DELL'IRPEF
Sulla base della scelta effettuata dai contribuenti, una quota pari al cinque per mille della loro imposta sui reddito delle persone fisiche è destinata:
al sostegno del volontariato e delle altre organizzazioni non lucrative di utilità sociale (ONLUS) di cui all'art. 10 del D.Lgs. 4 dicembre 1997,

Uno per tutti 5 per mille

L'Associazione **"IL PONTE"** ricorda che le attività di **Laboratorio di teatro integrato Laboratorio di Ballo Attività di calcetto SONO IN PARTE AUTOFINANZIATE CON I PROVENTI DEL 5X1000**

SI CERCA OPERATORE COMMERCIALE

ESPERTO nel settore

VENDITA PUBBLICITÀ

Età minima anni 35

OFFRESI formazione e

PROVVIGIONI + INCENTIVI

Inviare curriculum a:

viavai.commerciale@libero.it

Sotto i nostri piedi

INDAGINE

Cavità nel sottosuolo

Il sottosuolo di Roma, percorso da innumerevoli gallerie, è una preziosa fonte di informazione sulla storia della nostra città e, perché no, anche della sua periferia

• di Anna Bacchi

Le voragini che si sono aperte negli ultimi anni hanno fatto riemergere una realtà ben nota ai vecchi residenti del quartiere ma quasi sconosciuta alle nuove generazioni: l'inquietante problema delle cavità sotterranee. Una realtà che non interessa soltanto il nostro Municipio ma tutti i centri con storia urbana bimillenaria e le zone dal passato minerario.

Queste cavità sono dovute principalmente all'estrazione di materiali da costruzione dal sottosuolo stesso delle città dove, fin dall'antichità, venivano aperte cave in galleria, variamente associate e interconnesse, sempre più profonde ed estese. Altri ipogei antropici sono gli ambienti sotterranei per luoghi di culto o cimiteriali, cunicoli per acquedotti o fogne e cisterne idriche. Aggiungendo le cavità naturali si può immaginare come il sottosuolo di Roma, con quasi tremila anni di storia, fosse anticamente vissuto.

Molte cave rimasero attive fino ai primi del '900 e molte gallerie furono utilizzate come rifugi antiaerei o vie di comunicazione partigiane. Ancora oggi alcune sono adibite a fungaia, a garage o magazzini. Parte del sottosuolo, quindi, non è mai stato abbandonato e alla Roma che conosciamo ne coesiste un'altra più misteriosa, inquietante e insidiosa, anche se affascinante, in uno stato di degrado non controllato e fin troppo trascurata sino a pochi decenni fa.

Sotto l'ospedale Forlanini, a esempio, si estende una grotta più grande di un campo di calcio in cui sono collocati gli apparati idroelettrici e la sala motori dell'ospedale. E' collegata a cave che arrivano fino alla Magliana e un lago profondo più di otto metri ne occupa circa la metà. Sotto Trinità de' Monti si sviluppa un'antica cava di tufo mentre indagini degli anni '80 per individuare le cause del dissesto strutturale della Galleria Borghese, nell'omonima Villa, ne rivelarono un'altra fino ad allora sconosciuta.

Addirittura il Campidoglio che tutti riterremmo un colle di roccia piena non è altro che un enorme labirinto di gallerie a più piani. Se ne accorsero durante la costruzione del Vittoriano, il cui progetto dovette essere modificato più volte. Sotto l'allora costruendo Altare della Patria furono scoperte, infatti, gallerie di cava romana sopra cunicoli di tipo etrusco e cisterne idriche di età repubblicana.

L'impressionante reticolo di gallerie, in parte adibito a rifugio antiaereo con tanto di Pronto Soccorso e sale di attesa nel corso della seconda guerra mondiale, si estende per tutto il monumento, sotto via del Corso e potrebbe arrivare fino a piazza del Popolo.

Rete caveale presente nel territorio del V Municipio, riutilizzata come fungaia. (foto di M. Lanzini)

Questi sono solo pochi esempi. A Roma, attualmente, sono censite un centinaio di cave. Non solo di pozzolana o tufo ma anche di ghiaia e sabbia, più pericolose e insidiose, che interessano i depositi alluvionali del Tevere e dell'Aniene.

Quante sono ancora da scoprire? E com'è la situazione nel VI Municipio?

La grande attività estrattiva nell'area romana trae origine dal fatto che la città sorge su litotipi dalle caratteristiche molto diverse tra cui, alla destra del Tevere, le unità ignimbritiche delle eruzioni del Distretto Vulcanico Sabatino e, alla sinistra, quelle dovute alle eruzioni dell'apparato dei Colli Albani. Senza addentrarci in discorsi troppo tecnici semplificheremo dicendo che nel sottosuolo del nostro Municipio e degli altri della periferia sud-est ci sono complessi caveali dovuti all'estrazione di materiali da costruzione (pozzolane nere e rosse, tufo e tufo litoide), propri alle eruzioni dell'apparato Albano. Queste cave, utilizzate sin da epoca romana, sono realizzate di solito a camere e pilastri. Purtroppo non se ne conosce ancora il numero complessivo, l'esatta ubicazione, l'estensione e lo stato di degrado. Crolli visibili in superficie sono, quindi, di fondamentale importanza per l'acquisizione di ulteriori dati.

Sfortunatamente tali cavità possono costituire anche il recapito di reflui di origine civile. A volte doloso perché dovuto a scarichi fognari abusivi, a volte accidentale perché spesso i collettori, danneggiatisi proprio a causa delle gallerie, riversano liquami al loro interno.

Situazioni di questo tipo non sono rare e spesso i tecnici devono avvalersi di imbarcazioni per le esplorazioni. Queste acque, molto acide e corrosive, oltre a essere rischiose per le stesse cavità e per i pali di fondazione degli edifici soprastanti che vi affondano (in alcuni casi sono stati trovati fortemente arrugginiti, piegati, se non addirittura caduti) costituiscono anche un pericolo di contaminazione per le falde acquifere sottostanti poiché le attività estrattive, anticamente, sfruttavano al massimo la profondità delle cave.

Nella nostra zona, a esempio, sono state scoperte gallerie invase da liquami per diversi decimetri di altezza tra via Casilina e via Prenestina, nella zona di Villa Gordiani e a Centocelle.

Nei primi anni '90 a via Buie D'Istria e via Albona (Villa Gordiani) una voragine sulla strada rivelò una vasta e ramificata rete caveale. In molte gallerie, alte circa tre metri, il livello dei liquami arrivava a centocinquanta centimetri!

Anche con la voragine apertasi in via Dulceri a fine '93 si scoprì un'interazione tra rete fognaria, crollata in più punti, e una rete di gallerie con liquami.

Nel '96 tra via Formia e le vie adiacenti, interessate in passato da sprofondamenti dovuti ad antiche cave, furono individuati due sistemi di gallerie sovrapposte. In alcuni punti erano crollate l'una sull'altra con vuoti fino ad otto metri. La scoperta e la ricostruzione di questa rete caveale fu possibile grazie a un'indagine commissionata dall'allora VI Circoscrizione per la progettazione di un sistema fognario in un'area priva di rete di smaltimento.

Altre gallerie o cavità sono emerse nel corso dei lavori di vari parcheggi interrati previsti dal PUP come, a esempio, la grotta di notevoli dimensioni rinvenuta durante la costruzione dei box sotto l'oratorio della chiesa di San Barnaba. Un "camerone" che unisce le gallerie di via Dulceri con quelle appena "scoperte" in via Maggi?

Gli anziani del quartiere ricordano con nostalgia le gallerie della Certosa, quelle della Marranella che arrivavano a Porta Maggiore e quelle che collegavano l'aeroporto di Centocelle con la stazione Termini. Erano teatri dei loro giochi infantili o ricoveri per sottrarsi ai bombardamenti alleati. Ora gli accessi sono stati quasi tutti ostruiti o resi impraticabili dalla convulsa attività edilizia degli anni '50 e '70. I pochi rimasti sono ingressi di gallerie adibite a fungaia. Per le nuove generazioni testimonianze di queste porte sul passato sono ancora visibili in via Labico e in via degli Angeli, per andare verso l'aeroporto di Centocelle, a circa 100 metri dall'incrocio con via di Torpignattara. La maestosa galleria, semicelata da una gigantesca porta di metallo, in via degli Angeli è quello che rimane della cosiddetta "metropolitana" di Mussolini che, passando sotto la stazione Tuscolana, arrivava a Termini…

Bibliografia:

- *ATTI del Convegno Le cavità sotterranee nell'area urbana di Roma e della Provincia. Problemi di pericolosità e gestione* - Ufficio Geologico della Provincia di Roma e SIGEA Lazio - 1999.
- *M. Lanzini, 2003 - Il rischio di crollo per le cavità sotterranee"* - Professione Geologo n. 3 - luglio 2003.

Redazionale

AVE DOMUS
fine ospitalità a due passi dal centro

"AVE DOMUS" è un accogliente e curato Bed and Breakfast / Affittacamere situato in Roma, Via Acqua Bullicante 217, zona Pigneto Prenestino Labicano Casilino. Dispone di 3 camere doppie, con possibile aggiunta di un terzo letto adulto/ragazzo/bambino e 1 singola. Le camere, recentemente ristrutturate, sono molto accoglienti e confortevoli, dotate di clima regolabile, radio/TV, internet e bagni ben accessoriati con doccia, phon e servizio di lavanderia. Inoltre i titolari, che gestiscono anche una agenzia di viaggi, mettono a disposizione dei clienti, su richiesta, con professionalità, cura e cortesia, una vasta gamma di servizi turistici in grado di soddisfare qualsiasi tipo di esigenza, il tutto nella semplicità che soltanto la conduzione familiare può garantire, facendo sentire gli ospiti come se fossero a casa propria. Nelle immediate vicinanze di **AVE DOMUS** si possono ammirare siti archeologici come il Mausoleo di S. Elena, le catacombe dei SS. Marcellino e Pietro, il Parco storico di Villa Gordiani e i resti dell'Acquedotto Alessandrino.

AVE DOMUS B&B
Via Acqua Bullicante 217
Tel. 347 2871407 - fax 06 233246248
info@avedomus.it
www.avedomus.it

Redazionale

La voglia di "Vivere e Viaggiare"

La nostra agenzia di viaggi ti aspetta con proposte da non perdere, tantissime offerte e pacchetti pensati per te, oltre a biglietteria aerea, marittima, ferroviaria e low cost per ogni tua richiesta. **Affidati a noi per un viaggio per mete lontane e vicine...**

Richiedi un preventivo per via telefonica oppure via mail... saremo pronti a soddisfare ogni desiderio.

Ti aspettiamo dal Lunedì al Venerdì dalle 09.30 alle 13.00 e dalle 15.30 alle 19.30

OFFERTE DEL MESE

CAPOVERDE - presso Villa Do Farol per tutto maggio e giugno **a partire da € 600**

*

PUGLIA presso Eden VillageKoinè ad Almini
pensione completa con bevande a partire da **€ 500** - luglio e agosto

*

VALENCIA, LISBONA , MADRID - week end a maggio
in hotel selezionati 3 o 4 stelle a partire da **€ 180** a persona **volo compreso**

Cisalpina "Vivere & Viaggiare"
Via Erasmo Gattamelata 132
Tel. 06/27800408 - Fax: 06/23325655
roma.gattamelata@vivereeviaggiare.it

Redazionale

BIOCHIM'S S.A.S

www.disinfestazionebiochims.it

Preventivi e sopralluoghi gratuiti
PER BAR, RISTORANTI, ABITAZIONI, GIARDINI, CONDOMINI, ALBERGHI, UFFICI ecc.

La **BIOCHIM'S SAS**, società di disinfestazione e derattizzazione, festeggia quest'anno 25 anni di attività. **Certificata ISO 9001.**

E' in grado, con tanta esperienza e serietà, di **PREVENIRE E SCONFIGGERE GLI INSETTI** più insidiosi e fastidiosi per la Vostra salute. Per la tranquillità delle Vostre abitazioni e dei luoghi di lavoro e con il rispetto della Natura, i prodotti ad uso civile - **BAYER - INDIA - COLKIM** - registrati dal Min. della Salute, sono in grado, con la capacità operativa di BIOCHIM'S, di LIBERARVI da ospiti indesiderati come: **SCARAFAGGI, TOPI, ZANZARA TIGRE, FORMICHE, PULCI ,VESPE, CIMICI, BLATTELLA GERMANICA**, ecc.

INFO ai nn. 06/24407132 - 338/8840506
Via Casilina 601 - biochims@libero.it

Avviso

Si avvertono lettori e collaboratori che gli articoli non inerenti i territori del V, VI, VII e IX municipio, **NON SARANNO PUBBLICATI**. Eccezioni sono ammesse solo a insindacabile discrezione della Redazione.

Il direttore Mariella Nocenzi

Tavolo di discussione - *I lettori domandano e rispondono*

Non siamo su "scherzi a parte"

La lettera

Purtroppo no! E' tutto vero quello che sta accadendo. Il governo Monti ci ha turlupinato ben bene raccontandoci che i conti erano a posto, o meglio, truccando i conti dell'Italia. Questo comporterà quasi sicuramente una dura manovra finanziaria, lacrime e sangue insomma. Ne sentivamo proprio… il bisogno. Aveva ragione allora Bersani che affermava, prima delle elezioni, di temere che il nuovo governo avrebbe trovato "polvere sotto il tappeto". Intanto la pressione fiscale al termine del 2012 si è attestata al 52% rispetto al PIL (cioè oltre la metà di quanto abbiamo prodotto), e questo è un campanello di allarme in più per l'economia già disastrata del nostro Paese. I dieci saggi (ma de che!), per volere di Re Giorgio, si sono insediati e il più autorevole di costoro ha ammesso, quasi candidamente, che sono solo una farsa per far passare il tempo, per coprire il periodo di stallo in cui si trova il Paese e ha ammesso che la commissione è cosa

inutile e che Berlusconi - guarda un po', ci mancava pure il saggio (sic!) - deve andarsene. Monti si è auto incensato affermando che con lui l'Italia ha riacquistato considerazione internazionale. Ma ha toppato clamorosamente, vista la vicenda dei due marò che per noi è stata un'autentica Waterloo, dal momento che l'U.E. se n'è infischiata di intervenire e l'India ha fatto la voce grossa con noi. Riuscendoci alla grande. Nel "bunga bunga", poi, Ruby ha accusato i PM di averla "violentata" (…pure loro!) moralmente per fare in modo di incastrare il Berlusca. Dal Colle fino giù giù tutti ci hanno preso per i fondelli, dimostrando ancora una volta – se ce ne fosse stato bisogno – di essere tutti una manica di incapaci, pasticcioni, arroganti, partigiani.

Mingazzo Di Bruto

Ripristino cassonetti in via G. Fondulo

PIGNETO

La lettera

Il sottoscritto, Mario Casale, fa presente che in data 28/11/2012 mi sono recato in via Policastro (Zona AMA) e parlato con un signore che al momento era assente forse per pausa caffè. Al suo rientro si qualificava come responsabile del servizio ma non datomi il Suo nominativo (cosa abituale nel ns Paese), facevo presente ad esso che nella mia strada sotto un palazzo dove erano sistemati 3 cassonetti (anche x la differenziata) e che da oltre3 mesi erano finiti i lavori stessi senza il ripristino dei cassonetti di cui all'oggetto.
Mi liquidava molto velocemente dicendomi che al momento per varie ragioni non era presente il responsabile della cosa, si faceva lasciare il mio recapito e mi avrebbe fatto contattare, cosa che fino a oggi non è avvenuta.
Il sottoscritto avendo vissuto per circa cinquanta anni in via R. Malatesta con attività commerciale e avendo negli anni avuto degli ottimi rapporti con i vari capi e collaboratori non ho avuto mai la sensazione di un cattivo servizio, (cosa d'altri tempi!!!).
In data successiva 06/10/12 telefonavo al Vs N. Verde e mi dava il N° di pratica seguente 1669330 dicendomi che non poteva intervenire se non si apriva la pratica mi scuso di non aver chiesto il numero dell'operatrice! Successivamente altra telefonata il 17/12 op. 2401 per sollecitare la pratica. Alla data odierna siamo rimasti come prima 28/11/12 sono due mesi e davanti al mio civico giustamente il cassonetto è sempre stracolmo.
Vorrei una risposta in merito dall'addetto di questo servizio.
Con ossequi, ***Mario Casale***

Cronaca

Ennesimo scippo al Pigneto

• di A. P.

Il 16 aprile scorso, intorno alle ore 12.30 è avvenuto l'ennesimo scippo ai danni di una signora in Circonvallazione Casilina. Un ragazzo di colore, sopraggiunto alle sue spalle con la scusa di chiedere un'informazione, ha avvicinato la signora, le ha strappato la catenina dal collo ed è fuggito. Oltre al comprensibile spavento, il rammarico della signora non è stato tanto per il valore intrinseco dell'oggetto ma per il ricordo che l'oggetto rappresentava. Nessuno, purtroppo, si è accorto di nulla e la signora è rimasta sola con il suo dispiacere e l'estremo disagio provato per la mancanza di sicurezza che neanche il giorno pieno è più in grado di garantire.
La donna, M. S., ha sporto denuncia.

Lo sapevate che...

nel Colosseo...

• di V. B.

non si svolgevano solo . . . combattimenti fra uomini (peraltro vestiti come i gladiatori con tanto di elmo, scudo e gladio) e animali come leoni, leopardi, tigri oppure orsi che dovevano essere abbattuti per consentire loro la sopravvivenza. Ed erano questi dei combattimenti per così dire… alla pari, i cui esiti erano a volte incerti. Ma si svolgevano anche combattimenti in cui il destino degli animali era scontato e a soccombere erano animali esotici abbattuti dai cacciatori con archi e frecce. I romani, però, non disdegnavano i combattimenti tra animali, anche di diversa stazza, come elefanti contro tori, che venivano legati fra loro con catene, mentre gli addetti… allo spettacolo sollecitavano lo scontro pungolandoli con delle lunghe aste. Lo spettacolo dei combattimenti fra animali feroci e non, si

svolgeva non solo a Roma ma in tutti gli anfiteatri dell'Impero. L'uso continuo degli animali e gli esiti pressoché scontati dei combattimenti provocò un depauperamento della fauna esotica e selvatica non solo in Europa ma anche in Africa e Asia minore. La causa era dovuta sia alla loro fine a seguito dei combattimenti che ai lunghi e travagliati viaggi cui erano sottoposti gli animali catturati, tantoché pochi erano quelli che giungevano vivi a destinazione nei vari anfiteatri.

Avviso

Si avvertono lettori e collaboratori che gli articoli non inerenti i territori del V, VI, VII e IX municipio, **NON SARANNO PUBBLICATI.** Eccezioni sono ammesse solo a insindacabile discrezione della Redazione.

Il direttore Mariella Nocenzi

Redazionale

KORE' - dove la moda è di moda

La boutique storica **KORE'** si è trasferita da Via Roberto Malatesta a Piazza dei Condottieri 23. KORE' ha mantenuto inalterata la qualità dell'abbigliamento e accessori che propone alle affezionate Clienti, nonché a tutte le nuove. Il negozio si propone con un pret a porter giovane, accattivante per donne dinamiche e sportive, dalle giovanissime alle "over-over", che in comune abbiano il gusto di stupire con uno stile unico e indimenticabile. Il rapporto qualità prezzo è davvero appropriato. Tra gli accessori merita una particolare attenzione la **bigiotteria realizzata artigianalmente e le borse fatte a mano** da una stilista argentina che ne fa di ognuna un pezzo unico. Sono accettati tutti i sistemi di pagamento. Orario: dalle 10,00 alle 13,00 e dalle 14,00 alle 19,30. La titolare, **Maria Albertone,** Vi attende numerose e per dedicare a ognuna il giusto riguardo.

Piazza dei Condottieri 23
TeL 06-87780579
mariaalbertone@hotmail.com

Redazionale

Pizzeria DA PASQUALE

La pizzeria **"da Pasquale"** in via della Maranella nr. 19/21, oggi gestita da Antonio Muscetti, **re della pizza**, Vi invita a gustare tutti i tipi di pizza: bianca, rossa, patate, mozzarella, funghi, porcini, gamberetti, ripiena, con nutella, e **come specialità,** la tipica pizza napoletana. Inoltre squisiti prodotti da tavola calda: lasagne, gnocchi, cannelloni, polli allo spiedo, alla cacciatora e, sottolineiamo, tutta la rosticceria, **il tutto realizzato con materie di prima qualità e lievitazione a regola d'arte.** Il mercoledì "Porchetta di Ariccia". Proposte di catering per qualsiasi tipo di festa a prezzi veramente vantaggiosi e consegne a domicilio. Richiedete i preventivi, gratuiti, e gusterete i prelibati pasti che realizza Antonio nella comodità delle vostre case.
E, soprattutto: prodotti tipici napoletani, pizze piccole per rinfreschi, grande assortimento di bibite
Nel locale WI FI gratuita a disposizione dei clienti.

Via della Marranella, 19
teL 06 24303274

Redazionale

Il paradiso su due ruote

Cesare e Valerio hanno dato vita, nel 2009, a una nuova realtà che è la Monster Bike, in Via Prenestina 218. Qui è possibile trovare accessori per personalizzazioni originali e uniche dei motoveicoli, servizio gomme con equilibratura e montaggio eseguito da esperti sospensionisti, assistenza ufficiale per Piaggio, Aprilia, Kymco, Huqvarna, Honda, Yamaha, Kawasaki e Suzuky eseguita da personale altamente qualificato con attrezzature efficienti. Ci sono poi interessanti offerte su veicoli usati e, dal 2010, è Mupo point. Convenzioni per Ministero Affari Esteri e Comando Generale del Corpo delle Capitanerie di Porto.

****

OFFERTA MAGGIO
Tagliando completo SH 150 e 125 *(sost. cinta - rulli - olio motore- olio ingranaggi - filtro aria e candele e pasticche anteriori)*
€ 180,00

****

MONSTER BIKE
Via Prenestina 218
Tel. 06-97612203
Fax 06-97612333
Cell. 346-4925781 / 338-2716304

Come eravamo

Il Balilla della Borgata Galliano e l'ombrello di Chamberlain

MARRANELLA

Oltre che per essere il Primo Ministro di una nazione potente come l'Inghilterra, Chamberlain era anche celebre perché nelle visite ufficiali portava sempre un ombrello

• di **Nello Zannella**

Gli Inglesi hanno scoperto l'Abruzzo. Già dal 1800 visitavano l'Italia e compravano case in Toscana, ma considerando che in quella regione ora i prezzi sono molto alti e che gli Aereoporti di Roma e Pescara sono molto ben collegati con Londra, hanno pensato bene di invadere l'Abruzzo comprando case nei più bei borghi Medievali.

Uno di questi Borghi più belli d'Italia è Pacentro in provincia dell'Aquila, a pochi km da Sulmona, situato a 700m. slm a ridosso della Maiella, seconda montagna dell'Appennino centrale, alta circa 3000m.

Il paese con un suo belvedere domina la Valle Peligna e, a sua volta il ridente Borgo, è dominato da un maestoso castello del 1100 dc ora restaurato e luogo di cerimonie e di celebrazioni rievocative dell' antico sfarzo della corte dei Conti Caldora, Signori del castello.

Pacentro è famosa per la "Corsa degli Zingari" la cui data di inizio si perde nella notte dei tempi. Si corre la prima domenica di Settembre in onore della Madonna di Loreto. La corsa è particolare perché i partecipanti devono correre a piedi nudi scendendo e salendo su impervi sentieri di montagna fino al traguardo posto ai piedi dell'altare della piccola Chiesa dedicata alla Madonna di Loreto.

Posizionato all'arrivo ho assistito a molte di queste corse e vi garantisco che rimanevo sconvolto da questi ragazzi che arrivano con i piedi sanguinanti straziati dai sassi degli aspri sentieri che avevano percorso. "Zingari e Zingarelli" anticamente erano quei ragazzi del paese che partecipavano alla corsa seminudi e scalzi perché poveri per ottenere il premio che per i vincitori consisteva in una pezza di stoffa per confezionarsi un vestito. Ancora oggi, oltre ad altri ricchi premi offerti dagli sponsor, ai vincitori viene dato uno stacco di stoffa da esibire appeso a una pertica durante il corteo del trionfo per le vie del paese che i concorrenti fanno sulle spalle degli amici perché impossibilitati a camminare per le ferite ai piedi.

Pacentro dagli anni '80 è famosa anche per aver dato i natali ai nonni di Luisa Maria Ciccone in arte Madonna, da anni la più famosa rock star del mondo e ho detto poco.

Ma per gli Inglesi ora residenti in Pacentro, il sottoscritto è considerato come un personaggio da indicare e presentare ai loro connazionali in visita. Il motivo di questa mia celebrità è subito chiarito: essendo io uno che, anche se tanto lontano dalla loro terra e tanto lontano nel tempo, ha visto da vicino un protagonista della storia Inglese. Parlo del loro Primo Ministro Chamberlain che nel 1939 dichiarò guerra alla Germania che aveva invaso la Polonia alleata dell' Inghilterra. In seguito, per la conduzione della guerra durate cinque anni, Chamberlain fu sostituito da Churcill. Per gli attuali Inglesi di Pacentro è storia, ma per me è un avvenimento si lontano nel tempo, ma realmente vissuto e ricordato per un curioso particolare: Un Ombrello.

Oltre che essere il Primo Ministro di una Nazione Potente come l'Inghilterra, Chamberlain era anche celebre perché nelle visite ufficiali portava sempre un ombrello e la stampa mondiale di allora lo raffigurava caricaturalmente con questo ombrello appeso al braccio.

Nel 1938-1939 in Europa spiravano venti di guerra e la politica mondiale cercava di evitarla con importanti incontri fra capi di stato. Nel Gennaio 1939 Chamberlain viene a Roma per discutere di pace con Mussolini. A quei tempi le personalità mondiali in visita a Roma arrivavano in treno.

Io avevo 12 anni e, come Balilla moschettiere scelto, facevo parte del drappello d'onore per l'accoglienza del Primo Ministro arrivato in treno alla stazione Termini di Roma.

Al suo passaggio il drappello è perfettamente schierato in posizione di present'arm.

Io sono allineato nella prima fila dello schieramento e il Ministro Chamberlain mi passa davanti a un solo metro di distanza e io, Balilla della Borgata Galliano, ricordo benissimo, anche se sono passati 75 anni, il suo ombrello appeso al braccio.

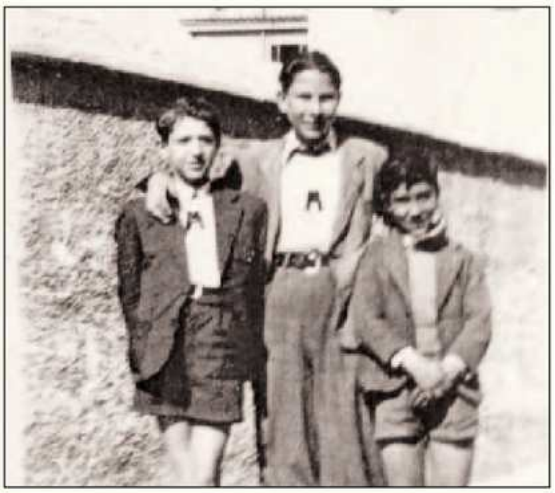

1941: giovani della Borgata Galliano con maglietta della Gioventù Italiana del Littorio

I vecchi giochi sono "trendy"

• di **Vittorio Begliuti**

Chi lo avrebbe mai detto! Fra i maschietti è tornato di moda il vecchio e tanto caro "subbuteo". Certo, ora non si chiama più così, gli è stata data una verniciata di hi-tech, gli hanno cambiato il nome in "Total Soccer", ma sono sempre pupazzetti vestiti da calciatori, spinti dalle dita dei bambini in avanti per fare goal o per difendersi. C'è poi il "Finger-football", in cui le dita dei bimbi calzano minuscole scarpette con tanto di calzettoni pronte a spingere in avanti la pallina per fare goal. Il tutto su un campo di calcio di cartone, al massimo di plastica. Per rimanere in tema di calcio c'è "My stars". In ogni bustina c'è un calciatore ignoto, una maglia su cui si potrà attaccare l'immagine di un vero calciatore, gli scarpini e i calzoncini e il bambino che muoverà l'unico giocatore su un campo di plastica. Alla grande va, invece, una via di mezzo fra il My stars e la mania dei tablet : "Skylander". Ci si diverte a manovrare il pupazzo che – è questo il bello del gioco - a contatto con il tablet, o lo smartphone ecc. il fantoccio si concretizza sul display e si muoverà secondo la volontà del piccolo. Anche la trottola è stata riscoperta alla grande. Non come quella che era uno dei nostri giochi preferiti, che si lanciava con lo spago o, più recentemente, con un tirante dentato. Sono le "Beyblade", coloratissime, con esse si gioca sempre all'aperto o in grandi spazi ma sono 3D, cioè gli scontri fra trottole provocano scintille psichedeliche e il lancio è… hi-tech, con una speciale "card". E' un gioco che appassiona sia grandi che piccini, sia maschietti che bambine. Ma a quest'ultime è sempre riservato il gioco con le bambole, più moderne nella linea e nell'abbigliamento, ma le bimbe continuano a pettinare… le bambole come una volta.

viavai.roma.it
Siamo anche on line

Redazionale

BABI BAR: snack, gelati, catering, happy hour

In Via Prenestina 222 f/g/h, all'incrocio con Via Renzo da Ceri, un accogliente ed elegante bar, pasticceria, gelateria, tavola calda, Vi attende per farvi gustare i prodotto di alta qualità che propone per le varie pause giornaliere. Si inizia con una prima colazione accompagnata da fragranti e gustosi cornetti, per proseguire, nell'arco della giornata con snack, pause pranzo, gelati artigianali e happy hour con deliziosi stuzzichini a partire dalle 18.00 in poi. Lo spazio a disposizione dei clienti, consente di festeggiare, in compagnia degli amici, i compleanni dei vostri bambini. E' inoltre possibile ordinare catering dolci e salati per gustare comodamente nelle vostre case tutto ciò che di buono si propone al BABI BAR. Ordinazioni al nr. 06-290029 Ali. Orario di apertura dalle 6.30 alle 22.00, tutti i giorni.

Via Prenestina, 222 f/g/h
Tel. 06-290029
ali_passerby@yahoo.it

Redazionale

MASTER FITNESS

master.fitness@libero.it

Nel 1986, **Renato e Milena,** hanno aperto, in via Lanzone da Corte 13, la palestra **Body Building Club, oggi Master Fitness & Boxing** che è diventata, sotto la guida del figlio **Massimo**, una delle più apprezzate di tutta la capitale. Pugilistica, arti marziali, sport da combattimento, fitness sono affidati a professionisti del settore e, grazie a questo team di insegnanti qualificati e personal trainer, è possibile seguire anche programmi personalizzati in base alle specifiche esigenze dei clienti. Si organizzano corsi di aerobica, pilates, yoga, metodo De Rose (in poco tempo di pratica regolare, il praticante riesce a scolpire il proprio corpo rafforzando la sua salute e conquistando una perfetta padronanza dei suoi movimenti), balli di coppia, balli di gruppo, bachata, salsa cubana, gym music ecc. In tema di folclore cubano, **Master Fitness** vi propone corsi di base e avanzati con lezioni di prova gratuite ogni martedì e giovedì dalle 20,00 alle 23,00.

Inoltre segnaliamo **JEET-KUNE-DO, SILAT e KALI'** per principianti ogni sabato dalle ore 10,00 alle 12,30, curati dalla Maestra **Federica Caglia.**

V. LANZONE DA CORTE 13
T. 06 2752927

Ingressi giornalieri, abbonamenti mensili – trimestrali e annuali. Orario: lun-ven 9.00-22.00, sabato 10.00-18.00.

DITTA EDILE
di Angelo Minotti
Preventivi Gratuiti
RISTRUTTURAZIONI APPARTAMENTI
MURATURA - PITTURA
PAVIMENTI - RIVESTIMENTI
IMPIANTI IDRAULICI
ED ELETTRICI
Tel. 06 2411875
338 2035696
dittaedileminotti@gmail.com

Ristorante Pizzeria Il Gabbiano
dal 1985
Rinfreschi e Banchetti
Pesce fresco tutti i giorni
Locale climatizzato e tavoli all'aperto
Via Alberto da Giussano, 75 - Tel. 06 2753350
www.algabbiano.com - Lunedì riposo

Gli Illustrissimi

Pino Ramacciato: il poeta della luce

• di Riccardo Guglielmin

"Amo la fotografia come mezzo per comunicare, ma mi ritengo foto-sognatore, nel senso che ho sempre sognato e sogno di comunicare, con questo mezzo, che la vita è bella, in tutti i suoi aspetti, più o meno belli". Così Pino Ramacciato, fotoamatore cinquantenne, presenta il suo pensiero fotografico. Una passione per la fotografia iniziata quando ancora si scattava con le pellicole formato 110. Ma circa trenta anni fa qualcosa lo avvicina, con più entusiasmo e convinzione, alla fotografia: "La zia Marietta, per la mia laurea in biologia, mi regalò una reflex, la mitica Yashica FX3 super, che tutt'ora conservo gelosamente. È tutta consumata!". Pino, da quel momento inizia un cammino di formazione culturale nel campo della fotografia che gli consente di raggiungere una spiccata maturità artistica. È affascinato dalla genialità e dalla creatività di alcuni pittori che giocano con la luce e i colori: è influenzato da Caravaggio e Van Gogh. Ama dipingere e disegnare e questo suo gusto per le proporzioni e per le immagini cariche di atmosfere si riscopre nelle sue foto.

Nel suo portfolio troviamo paesaggi perfettamente equilibrati, ogni scena trasmette un forte senso di armonia: "Amo fotografare l'alba e il tramonto, due momenti molto significativi. L'alba è l'inizio della giornata e rappresenta la prima riga di una pagina vuota su cui scrivere un romanzo e il tramonto è il momento in cui fermarsi e riflettere su che cosa si é fatto durante il giorno". Anche da questo pensiero scopriamo la profondità del mondo interiore di Pino. Una realtà personale che si manifesta anche con la delicatezza con la quale affronta il reportage. Le sue foto, infatti, rispettano sempre la dignità delle persone ritratte. E nel suo andare in giro a fermare attimi irripetibili coglie e registra con efficacia e padronanza di linguaggio visivo gesti, atteggiamenti, sorrisi, sguardi, storie. "Penso ci sia sempre più bisogno nel mondo di oggi di una educazione alla bellezza, di recuperare momenti nell'arco della giornata in cui fermarci e riflettere e soprattutto sognare. Bisogna continuare a lasciare il cuore aperto alle emozioni". Le sue foto hanno il potere di lanciare un messaggio di serenità, come se fossero avvolte da una calda e matura spiritualità. Immagini che ci riconciliano con il mistero della vita, foto che aiutano a capire che ci può essere un modo diverso di guardare e vivere il mondo.

Letteratura di quartiere

"Il quartiere non è più lo stesso"

Racconto di Domenico Verde

• Ultima parte

La piccola dapprima lo guardò perplessa, poi gli regalò uno dei suoi meravigliosi sorrisi – un misto di innocenza e gioia pura – che riscaldò il suo cuore come il fuoco di un caminetto appena acceso.
Era il suo giardino verde. Un profumato giardino che, con i suoi fiori delicati, aveva riconquistato spazio sull'aridità che aveva imprigionato la sua vita. E i suoi pensieri. Avvertì la consapevolezza che oltre al cancro aveva permesso a una malattia ancora più subdola – il pregiudizio – di prendere possesso di sé.

- Sai una cosa, Elisa? -
- Cosa? -
- Mi hai convinto. -
- Convinto? -
- Sì, a proposito dei tuoi amichetti di scuola: i cinesini, gli indiani e tutti gli altri. A pensarci bene essere 'diverso' non vuol dire essere per forza 'peggiore', giusto? -
- Giustissimo! -

Il vento portò con sé le loro allegre risate, mentre una folla multicolore e festante – un brulichio di umanità proveniente da ogni angolo del pianeta – stava riempiendo le strade del quartiere.

FINE

Domenico Verde è nato nel 1960 a Sant'Antimo, in provincia di Napoli. Ha vinto, con oltre 3700 preferenze, il premio Scriptor Context 2011 con il libro "Il vento d'ottobre". Ha pubblicato con le Edizioni Damster il racconto "Giustizia è fatta" per la collana "L'unico indizio il pesce rosso". Altri libri: La Mappa, La promessa (thriller).
Per altre notizie su Domenico Verde, collegarsi con Facebook e cercare il profilo "Domenico Verde Scrittore".

La Via Francigena del sud deve rivivere

• Comunicato stampa

L'Associazione Culturale Onlus ICT Ad Duas Lauros, che opera nel territorio di Roma Sud Est, per la valorizzazione del comprensorio storico archeologico Ad Duas Lauros, sta lanciando una petizione importante per i territori francigeni, per la storia, le tradizioni dell'Italia e dell'Europa

Il Consiglio d'Europa DEVE RICONOSCERE LA VIA FRANCIGENA NEL SUD COME "GRANDE ITINERARIO CULTURALE D'EUROPA" al pari del percorso attuale che assurdamente arriva solo a Roma Nord e al Vaticano, il cosiddetto cammino di Sigerico che parte da Canterbury (UK). Noi per arrivare a questo risultato abbiamo avviato una petizione on line, servono 10.000 firme per indirizzare questa petizione e chiediamo aiuto per questo a te, ai tuoi amici e colleghi, per inoltrare questa petizione e votarla: Via Francigena del Sud "Itinerario Culturale del Consiglio d'Europa" indirizzata al Consiglio d'Europa e all'Istituto Europeo dei cammini culturali. 10.000 firme per il riconoscimento DELLA VERA FRANCIGENA! AIUTATECI FIRMANDOLA E INOLTRANDO AI VOSTRI CONTATTI ANCHE FB...! E' una battaglia giusta, di identità culturale, sviluppo turistico del centro sud e dell'Europa. Associazione Culturale Onlus ICT Ad Duas Lauros - www.duaslauros.it.

"Roma fa scuola"

Presentazione del libro di Laura Marsilio

• di Redazione

Il 10 maggio, presso l'Auditorium dell'Ara Pacis in Via di Ripetta, 190, alle ore 15,00 sarà presentato il libro di Laura Marsilio "Roma fa scuola". Il volume è frutto dell'esperienza maturata da Laura Marsilio nel corso del suo mandato come Assessore alla scuola del Comune di Roma e come Presidente della Commissione scuola al tempo delle sue consiliature nel Municipio Roma 6 (ora 5).

IL POMO D'ORO
Ristorante Pizzeria
Pranzo menù fisso € 10,00
Cena menù fisso € 15,00
PIZZA NO LIMIT
minimo due persone
una Bruschetta, un Suppli, una Bevanda
Pizza a volontà !!!
€ 13,00 a persona
dal lunedì al venerdì
MENU' LIGHT
1suppli, 1bevanda, 1pizza a scelta, Margherita, Napoli, Funghi, Wurstel € 6,00
orario tassativo 19,00- 20,00
tutti i giorni tranne il sabato
Via Torpignattara,177/179
06.2413625 - 06.24597570
www.ristoranteilpomod-oro.it

iPosh electronic cigarette
NUOVA APERTURA
Per il mese di maggio
SCONTO 10%
su tutta la merce
Via Bartolomeo Perestrello, 8
Tel. 06/2411329

RM COMPUTER
Via Ciro da Urbino, 20 - 00176 ROMA
Tel.: 06 2415062 - Cell.: 348 0846958
www.rmcomputer.it - info@rmcomputer.it
Vendita e assistenza computer
fissi - portatili
usato garantito
Vendita hardware e software
Recupero Foto
Sostituzione schermi LCD & LED
Riparazione stampanti di tutte le marche
Creazione e gestione siti
Interventi anche a domicilio

Centro assistenza plurimarche PIRAS
OFFERTA MAGGIO
CONDIZIONATORI D'ARIA PLURIMARCHE
INSTALLAZIONE E MONTAGGIO A PREZZI PARTICOLARMENTE VANTAGGIOSI
IDRAULICA E TERMICA
INSTALLAZIONE • MANUTENZIONE
CALDAIE A GAS • CLIMATIZZATORI
Preventivi gratuiti anche tramite email
Via Atripalda 8
Tel. 06.41228703 Fax. 06.41228701
piras.carlo@libero.it

BAR FIORUCCI
dal 1969
12 maggio festa della mamma
nuovi arrivi di Caramelle e Gelatine
CAFFAREL - PERUGINA
NOVITA'
E' tornato il latte in vetro "TREVALLI"
proveniente dalle regioni Marche - Abruzzo
Enoteca- Gastronomia - Latteria - Caffetteria
Via Ciro da Urbino, 37F - Tel. 06 2415092
www.barfiorucci.it

Superlotto (a cura di Daniele Simonetti)

Tabaccheria SIMONETTI
Articoli da regalo - Profumeria
V. Torpignattara 31 - Tel. 06/24.14.173
Big MATCH - WinforLife! - 10 e LOTTO - Totip Più - Totocalcio - Totogol - Super Enalotto - LOTTO - TRIS - Pagamento utenze

37 62 81
Ba - Ve - Tutte

52 84 86
Fi- Ro - Tutte

16 25 83
Ge - Mi - Tutte

27 42 62
Na - Pa - Tutte

Stavolta ci mettiamo la cabala

Sullo scorso numero non ho fatto in tempo a comunicarvi altri quattro ambi, di cui uno "secco", totalizzati a marzo, portando così a 7 il numero dei pronostici centrati. Nella fattispecie si tratta di:
14/03/13 2 25 Tutte
28/03/13 16 25 Roma Tutte
30/03/13 2 25 Tutte

Per questo mese vi consiglio di giocare le combinazioni qui sopra, con la solita raccomandazione di giocarle per almeno quattro volte.
I pronostici sono stati elaborati seguendo i consigli della signora Tonia F., grande appassionata di lotto, che mi ha suggerito alcuni criteri cabalistici basati su fatti di attualità. E così, il terno 52 84 86 è stato pronosticato basandosi sui venti di guerra in oriente, sull'attentato di Boston e sulle "liti" politiche che in questi giorni avvengono in Italia.
Se Tonia ci azzeccherà, la assumerò come consulente speciale per la rubrica SUPERLOTTO.
In bocca al lupo dal vostro...

Daniele

Furti e rapine (a cura di Diabolik)

"Casa dolce casa"? Non è più in voga

Questa rubrica vuole dare voce alle tante persone succubi di raggiri, prepotenze e ingiustizie, invitando i lettori di Viavai ad ascoltare con più attenzione i messaggi trasmessi dalla TV, e diffusi tramite stampa, per cercare, in qualche modo, di tutelarsi dai fatti delittuosi che avvengono giornalmente, e non credere che certe cose succedono sempre agli "altri".

• di **Diabolik**

Tanti anni fa quando si usciva da casa, abitualmente si lasciava la chiave inserita nella serratura, una cosa normalissima, in quanto all'epoca i furti avvenivano raramente o quasi mai. Con il trascorrere degli anni le cose sono cambiate, purtroppo in peggio. Oggi, prima di uscire da casa, bisogna accertarsi che le inferriate delle finestre siano ben chiuse, si deve inserire il dispositivo d'allarme, prestare attenzione nel girare le due chiavi per chiudere la porta di casa, rigorosamente blindata. Ecco alcuni consigli: prendere l'abitudine di non introdurre nella borsetta le chiavi di casa per non fornirle allo scippatore di turno. Prestare attenzione, soprattutto quando si viaggia sui mezzi pubblici, alla tasca in cui si tiene il portafogli... . Ma, nonostante tutte queste accortezze, fatti sgradevoli continuano ad accadere tutti i giorni. Oggi a causa dei tanti avvenimenti spiacevoli è in disuso anche il famoso motto "Casa dolce casa", una frase che si pronunciava una volta tornati a casa, dopo aver chiuso la porta, sentendosi al sicuro dai tanti pericoli e insidie lasciati all'esterno. Oggi, invece, anche se ci troviamo all'interno delle nostre quattro mura, in realtà è come se fossimo all'aperto, vista la facilità con cui i ladri penetrano in casa. Per la malavita non ci sono inferriate e porte blindate che reggano, i ladri non hanno schemi fissi di comportamento, il loro scopo è rubare negli appartamenti, non ha importanza se l'abitazione si trova al primo o al quinto piano, se è giorno o notte, e nemmeno se il proprietario è in casa, se è solo o con i familiari. Un cittadino racconta: *Erano circa le ore 16,00 , avevo appena finito di fare merenda, mentre mi recavo al bagno, ho notato qualcosa di strano nella porta finestra della camera, quando mi sono avvicinato, ho visto che la tapparella era stata divelta e la porta leggermente aperta. Una fortuna per me e sfortuna per il ladro il quale credo che, una volta notata la mia persona, è fuggito favorito anche dai ponteggi dall'impalcatura, in quanto nel palazzo si stavano eseguendo i lavori di rifacimento della facciata. Con un lavoro ad arte il ladruncolo si apprestava a entrare in casa, dopo aver sfilato con maestria le tapparelle e piegato il perno che blocca la finestra. Diverse le valutazioni di questo sopruso: primo come ho citato non si è mai sicuri anche dentro casa, secondo che la malavita agisce a sorpresa e fa affidamento sul coscenzioso controllo del cittadino onesto, il quale difficilmente reagisce, terzo il tempo che intercorre fra la sua fuga e l'arrivo delle forze dell'ordine, a meno che qualcuno che intravede il ladro non avvisi tempestivamente...del reato che sta compiendo.*

Per le vostre questioni di cuore scrivete a: **Redazione Viavai**
Rubrica Amore e Dintorni - email:**postadelfiore@gmail.com**

Amore... e dintorni

• a cura di **Laura Del Fiore**

Vicini ma lontani...

Quando il destino ci mette lo zampino...

Il genere maschile, per quanto affermi di pensare in modo elementare, quindi in maniera più semplice rispetto a quello del genere femminile, a volte assume atteggiamenti poco comprensibili. Tre mesi fa, circa, tramite facebook, ho conosciuto un mio vicino di casa. Non ci siamo mai incontrati o scontrati, mai. Lui non conosceva me e io lui.

Il nostro incontro è stato fortuito. Ci

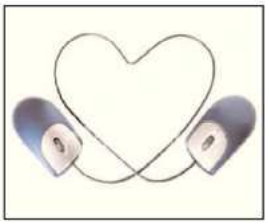

incontriamo, andiamo subito d'accordo, quindi ci piacciamo. L'attrazione fisica ci ha travolto! Lui era stato molto chiaro con me: a causa di una precedente relazione traumatica (chi non ne ha avuto, mi chiedo), lui non è intenzionato a intraprendere una nuova relazione. Vuole solo essermi amico. Io accetto questa situazione. A partire da questo natale, lui si rivolge a me con frasi del tipo: "ti regalo questo così ti ricordi di me", "indossa il mio anello così ti ricordi di me quando siamo lontani", e simili. Devo aggiungere che praticamente ci sentiamo tutti i giorni tramite sms, e a cercarlo sono sempre io. Ora, sono 5 giorni che non chiamo o cerco e di lui nessuna traccia. Quale conclusione devo trarre?
Grazie del consiglio.

Ilenia

Cara Ilenia,
la conclusione, ahimè, è sempre la stessa: in amore vince chi fugge. Anche se noi donne, che non pensiamo per niente in modo elementare, non vogliamo accettare la banalità di questa risposta e tu sei qui a domandarti che fine ha fatto questo ragazzo.
Ma facciamo un passo indietro. Io non riesco a concepire il fatto che una persona inizi una relazione, di qualunque tipo, dettando delle regole: "Nessuna storia seria perché esco da situazioni sentimentali difficili". Io, che ti ho appena conosciuto, dovrei credere alle tue passate relazioni difficili? Se non hai voglia di relazioni difficili perché non continui a vivere nel tuo mondo con i tuoi amici e le serate davanti a facebook senza andare a importunare ragazze che magari hanno voglia di intrecciare rapporti di qualunque tipo, non necessariamente "seri", ma comunque rapporti interpersonali e quindi complicati per definizione?
Per quale motivo mettere sempre le mani avanti? Sarà vera la storia della ex che lo ha fatto molto soffrire oppure è la solita scusa per vedere come va con la nuova ragazza scelta ed eventualmente avere la possibilità di troncare rapidamente e senza scenate la nuova relazione? Ma la verità è che i tempi sono cambiati e le giovani donne di oggi non sono più quelle che si strappano i capelli e piangono per amore. Hanno un orgoglio, una loro indipendenza, dei loro interessi, e non stanno più ad aspettare uomini che mettono paletti dal primo istante perché non vogliono un rapporto ma solo una semplice avventura. Tu, che non pensi in modo elementare, meriti di meglio. Dovresti renderti conto di essere stata fortunata a capirlo così in fretta, perché con una persona così avresti solo perso dei giorni della tua vita ad aspettare gli eterni tentennamenti di uno che hai appena conosciuto e per cui non sai nemmeno se vale la pena aspettare. Se sei ancora in tempo (se non sei ancora innamorata), il mio consiglio è: guardati intorno e troverai sicuramente di meglio.
Il destino non vi aveva mai fatto incontrare prima? A volte, ha delle valide motivazioni!
Baci baci

Laura

Redazionale

FARMACIA del PIGNETO
Dott. B. Armato

360°

La farmacia dei servizi, della salute della bellezza e del benessere a 360°. La farmacia è specializzata in Omeopatia, Galenica, Dermocosmetica. Specializzata prodotti per Celiaci con vasto assortimento di prodotti surgelati. Infermiere e Fisioterapia in sede e a domicilio; Test delle intolleranze alimentari; Foratura dei lobi con orecchini di materiale chirurgico plastico senza nichel e con pietra Swarosky. Vi accompagna giorno per giorno con professionalità e cortesia per la cura e la prevenzione della vostra salute e del vostro benessere.

Via del Pigneto, 77/a
Tel. 06/7028951 Fax 06/70300107
farmacia.pigneto@farmacia360.com

Redazionale

ANIMAVINI, l'enoteca di qualità anticrisi

Animavini, l'enoteca di qualità dove due giovani imprenditrici hanno scelto di cimentarsi in questo settore dei vini che da sempre è il fiore all'occhiello dell'economia italiana, Vi attende in **Via Roberto San Severino 13**, per proporvi un vasto assortimento di pasticceria artigianale, specialità toscane: antico crostino toscano, paté di cinghiale, ragù al tartufo, una vasta gamma di paste speciali oltre, naturalmente a champagne, spumanti italiani, vini da dessert, vini bianchi e rossi pregiati, vini rosati insomma vini di massimo livello nonché vini di cantine dal nome prestigioso come Antinori, Banfi, Valpolicella, Nogal e Argiolas.

SHOPPER BERNABEI
In omaggio: shopper da 6 bottiglie con una spesa superiore a € 39,00
da 4 bottiglie con spesa superiore a € 29,00

Enoteca Animavini
Via Roberto San Severino, 13
tel. 06-98180878
enoteca.animavini@gmail.com

Il fattaccio

"Oltraggio alla memoria di Achille Serrao"

Inqualificabile decisione del Consiglio dell'ex VII municipio

ROMA 5 ex 7

• da Abitarearoma.net

11 aprile - Non possiamo passare sotto silenzio un "fattaccio" di bassa cucina partitica (politica, nonostante tutto, ci sembra in questo caso un aggettivo esagerato) accaduto nella seduta pomeridiana del Consiglio del VII municipio del 9 aprile 2013 e che ha avuto come "vittima" la memoria di un poeta di fama nazionale e internazionale, Achille Serrao, morto il 19 ottobre 2012 nella sua casa di Centocelle.

L'ordine del giorno del consiglio recitava: Intitolazione del Centro Culturale Polivalente "Lepetit" al Poeta "Achille Serrao" per ricordare un uomo che ha sempre lavorato per la salvaguardia e valorizzazione della poesia.

19 i consiglieri presenti (Carmine Arena, Alessandro Calgani, Giovanni Calisti Conti, Giulio Ciocca, Emiliano Corsi, Michela Di Biase, Alfredo Fabbroni, Cecilia Fannunza, Claudio Giuliani, Antonia Mariani, Cesare Marinucci, Aldo Mercuri, Antonio Orlandi, Walter Pacifici, Antonio Pietrosanti, Agostino Platania, Alessandro Rosi, Cheren Tedesco, Alfonso Tesoro). Assenti, oltre al presidente Roberto Mastrantonio, i consiglieri Armilla Berchicci, Paolo Di Matteo, Fabrizio Flamini, Sergio Paoletti, Biagio Valente.

In apertura di seduta la Consigliera Cecilia Fannunza ha chiesto a norma di regolamento del Consiglio Municipale (considerata la presenza in consiglio di un congruo numero di persone interessate alla proposta di delibera) di dare la precedenza a questo punto all'ordine del giorno. Questa proposta, posta in votazione, è stata accolta all'unanimità.

Si è passati quindi alla discussione della proposta di Delibera (il

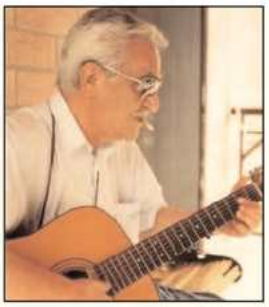

cui testo riportiamo al termine di questo articolo) che prevedeva la: "Intitolazione del Centro Culturale Polivalente "Lepetit" al Poeta "Achille Serrao" per ricordare un uomo che ha sempre lavorato per la salvaguardia e valorizzazione della poesia".

Nella discussione nel merito la consigliera Fannunza Cecilia, ha fornito un'ampia illustrazione sulla vita e sull'opera di Achille Serrao, ricordando anche il suo profondo legame con il territorio e in particolare il Centro culturale Lepetit delle cui iniziative letterarie (tra cui il Premio Letterario Vincenzo Scarpellino) è stato anche animatore.

Il consigliere Alfonso Tesoro, nel condividere le motivazioni della Fannunza e concordando sulla valorizzazione di una personalità del territorio con l'intitolazione alla stessa del Centro Culturale, ha sottolineato il valore della poesia di Serrao.

Il consigliere Claudio Giuliani non entrando nel merito della figura di A. Serrao, ha criticato il metodo, in quanto, come per altre intitolazioni, secondo lui, non è stato seguito un percorso condiviso e di coinvolgimento di tutti i gruppi consiliari, con conseguenti concreti rischi di facili strumentalizzazioni politiche.

Sono seguite le dichiarazioni di voto. Il consigliere Aldo Mercuri, annunciando il voto di astensione da parte del Pdl, ha evidenziato che l'intitolazione del Centro avrebbe dovuto essere una scelta degli iscritti e del Comitato di gestione in conformità allo Statuto del Centro culturale e ha dichiarato che la procedura seguita con la delibera è stata anomala in quanto non conforme alle regole previste.

La consigliera Michela Di Biase, motivando il voto favorevole del PD, premesso che il Municipio ha competenza nella decisione in quanto i locali del Centro Culturale rientrano nelle proprietà comunali, ha dichiarato che è stato giusto accogliere una diretta richiesta da parte del Centro Culturale giustificata peraltro dal profondo legame con il territorio di Achille Serrao e dalla rilevanza culturale della sua personalità.

Il consigliere Carmine Arena ha ribadito l'astensione del Pdl non perché il suo gruppo sia contrario all'intitolazione del centro culturale ma per la non condivisione della procedura adottata dalla commissione e il mancato coinvolgimento di tutte le forze politiche.

Si è passati quindi alla votazione. Sui 19 presenti, i voti favorevoli sono stati solo 8 mentre gli astenuti sono stati 11 e cioè: Giuliani, Fabbroni, Pietrosanti, Calgani, Mercuri, Platania, Ciocca, Calisti Conti, Corsi, Pacifici, Tedesco.

In base a questo risultato, poiché non è stata raggiunta la maggioranza dei consiglieri presenti, la delibera è da considerarsi non valida, e potrà essere riproposta oramai nella prossima consiliatura. Confidando ovviamente nell'elezione di consiglieri più sensibili alle ragioni della cultura e meno a quelle delle loro faide partitiche, che in questo caso, hanno impedito un atto dovuto a un poeta del valore di Achille Serrao.

Tradizioni

SANTA BONA DI PISA: 29 maggio

• di Vittorio Begliuti

Nasce a Pisa nel 1156 circa. La tradizione vuole che fin da piccina Bona abbia delle visioni e che durante una di queste San Giacomo il Maggiore l'abbia benedetta. Alla tenera età di dieci anni ella si consacra a Dio e segue la regola agostiniana mentre a quattordici anni intraprende il suo primo viaggio per incontrarsi con il padre che, come crociato, combatte presso Gerusalemme. Durante il viaggio di ritorno pirati musulmani la feriscono, la catturano e la imprigionano. Viene liberata da alcuni contadini e decide di tornare a casa. Per nulla impaurita della esperienza avuta, parte di nuovo e, seguita da numerosissimi pellegrini, si dirige a Compostela che raggiunge dopo un viaggio di oltre mille miglia. Da questo momento diventa una delle guide ufficiali sul famoso percorso dei pellegrini, sotto la protezione dei Cavalieri di San Giacomo. Per ben nove volte compie il viaggio, sempre piena di energie, pronta ad aiutare gli altri e a curare chi ne ha bisogno. Pur ammalata prova a compiere un ultimo pellegrinaggio ma, poco distante da casa, viene sopraffatta dalla malattia ed è costretta a rientrare a Pisa, dove muore nella sua piccola stanza presso la chiesa di San Martino nel 1207. Recentemente è associata a San Cristoforo come patrona dei viaggiatori, delle guide e delle hostess.

Farmacia Dott. CONTI NUOVA APERTURA
Via Prenestina, 144
Tel. 06.21701666 - 06.2757286
Servizi
- Veterinaria
- Omeopatia
- Dietetici
- Cosmetici
- Articoli per l'infanzia

...o semplicemente per un consiglio sulla tua salute o per il tuo benessere
LUN / VEN Orario Non Stop 8.30 - 20.00 SAB 8.30 - 13.00

OROSCOPO

di ASTAROTH

Ariete - Approfittate di questo momento di rinnovamento per dare il massimo in ogni situazione e per iniziare qualcosa di nuovo. Marte sarà al vostro fianco per accendere gli entusiasmi. Il cuore ha ancora buone carte da giocare. Inutile dire che il lato sessuale del rapporto di coppia sarà piuttosto stimolato e appagante.

Toro - Cielo pieno di belle novità con giorni sereni che facilitano le relazioni interpersonali. La presenza di Venere nel segno accende il cuore e rinnova lo slancio amoroso. Sarete teneri, affettuosi e accoglienti verso la persona amata. Intrigante l'intesa erotica. Conquiste per i single.

Gemelli - Questo mese si cambia! La Luna nel segno darà il via a un periodo fecondo e scorrevole, soprattutto sul versante sociale e mondano. Filerete dritti alla meta, qualunque essa sia, e la vita affettiva sarà un vero piacere. Canali di trasmissione aperti per i single in cerca di compagnia.

Cancro - Il cielo inizia ad aprirsi e a essere attraversato da raggi armonici che vi illumineranno l'anima. Venere finalmente si pone in buon aspetto. Il cuore si scalda e diventa di nuovo affettuoso e disponibile verso il partner. Vi ritrovate abbracciati in una vortice di bollente sensualità.

Leone - I cambiamenti del cielo vi aiuteranno a stare con la testa sul collo e faciliteranno le relazioni sociali. Qualche momento di malumore, specie se siete della prima decade. Con Venere disarmonica il cuore batterà ?"strano"? e sarete poco presenti con la persona amata. Se ci sono problemi in corso, questi potrebbero acuirsi.

Vergine - Avrete Venere in ottimo aspetto tutto il periodo, transito che vi aiuterà a rasserenarvi e vedere vie d'uscita a molte situazioni che vi sembravano insolubili. Col passare di giorni vi sentirete amorevoli, affettuosi e sarete pieni di attenzioni verso il partner. Saranno bei momenti di intesa erotica ed emotiva con chi amate.

Bilancia - I primi giorni del mese saranno piuttosto tesi e complicati da contrattempi, ma alla fine tutto si risolverà per il meglio. Riuscirete a sciogliere i fili ingarbugliati del rapporto di coppia, e ritrovare una dimensione amorosa che vi soddisfa. Nei week-end organizzate incontri a tu per tu.

Scorpione - Sta iniziando un periodo traballante e nervoso, nel quale la vostra resistenza sarà messa alla prova. Nei week-end cercate di prendere fiato. Venere all'opposizione non aiuta i rapporti amorosi. Sarete stanchi, pronti alla polemica e agli attacchi di gelosia. State calmi e ritrovate la vena affettiva più autentica.

Sagittario - Gli astri vi daranno una bella carica di cambiamento e tante nuove idee. Riuscirete a raggiungere i vostri intenti. La passione non verrà a mancare con Marte che stimola l'eros. Anche l'intesa con il partner funzionerà alla grande: vi capirete al volo e, se siete single, sarete in vena di incontri.

Capricorno - Gli astri segnalano un netto miglioramento delle vostre condizioni. Il buon umore vi farà vedere ogni cosa con un occhio positivo, e troverete soluzioni a situazioni che sembravano irrisolvibili. Venere accenderà la passione e vi darà un rinnovato slancio erotico. Il flusso dei sentimenti amorosi scorrerà senza ostacoli tra voi e il partner.

Acquario - Si prevede un mese variabile, favorevole se siete della seconda e terza decade. Qualche ostacolo per i nati nella prima. Sarete infastiditi da atteggiamenti che considerate "appiccicosi" e intolleranti ai gesti affettivi. Alcuni di voi saranno in vena di prendere il largo. Non giocate col fuoco!

Pesci - Questo mese le stelle saranno propizie. Vi aspetta un buon periodo, interessante sul versante affettivo, e sul piano sociale. Giove darà qualche fastidio ai nati nella seconda decade, ma presto arriverà il bello. Si prevede un periodo ricco di emozioni amorose. Affilate le armi della seduzione con la persona amata: godrete con lei momenti felici e ricchi di affettuosità.

Redazionale

La bigiotteria di Maria Luisa

In Via Oreste Salomone al nr. 26, da qualche tempo c'è una splendida vetrina dedicata agli articoli di bigiotteria che realizza artigianalmente la signora Maria Luisa. Potete trovare, in questa scintillante vetrina collane, bracciali, fiori, bambole, realizzazioni con sapone a forma di fiore e tanto altro ancora. Si allestiscono cestini ornamentali per ristoranti, mazzi di fiori, scatole e cestini particolari utili come porta oggetti. Tra questa ampia scelta di articoli, troverete sicuramente l'idea in più per regali unici e originali. Per informazioni telefonare al

nr.06-24405148 sig.a Renzi Maria Luisa.

MAGGIO: oggetti particolari per la festa della Mamma

Presenti in tutti i mercatini rionali con vari articoli di bigiotteria

Via Carlo della Rocca, 11a

Tel. 06/24405148

A. A. A. Annunci

Per favorire l'accesso a questa rubrica al maggior numero di utenti, gli annunci saranno inseriti con il seguente criterio: in ogni categoria, i nuovi annunci saranno inseriti in cima alla lista "spingendo" verso il basso i più datati fino a farli fuoriuscire (il codice tra parentesi indica la data di prima pubblicazione). Pertanto, non è rispettato l'ordine alfabetico bensì quello cronologico (in cima i più recenti). Gli annunci in riquadro, sono sempre sistemati in punti di maggior evidenza indipendentemente dai criteri di cui sopra.

INSERZIONI GRATUITE Gli annunci si possono consegnare o spedire all'Ass. Culturale VIAVAI, Via L. Bufalini 88 - 00176 ROMA oppure all'e-mail: viavai@tiscali.it. Non si pubblicano annunci ambigui o comunque ritenuti ingannevoli, compravendita o scambio di musica, libri e software copiati, inserzioni a carattere commerciale, sessuale, o comunque rivolte a minorenni. **Annunci in riquadro (mm. 42x14) euro 36,00 (tre uscite - pagabili anche con ricarica PostePay n° carta 4023 6005 8716 6788 intestata a Ettore Ranalletta).** *La Redazione si riserva il diritto di selezione. Non si accettano reclami per errori od omissioni. Se scoprite annunci ingannevoli, segnalateli subito.*

LEZIONI, CORSI

Diplomata scuola superiore interpreti e traduttori Roma, esp. 20ennale, offresi ripet. italiano, inglese, francese, italiano a stranieri, traduzioni, correzione e trascrizione tesi anche russo, tedesco e spagnolo. Max serietà e precisione, prezzi contenuti. - 338/2451057 (2/13)

Interprete-traduttrice qualificata offre ripetizioni tutti livelli; interpretariato (c/o fiere, congressi, aziende); traduzioni (tecniche e non, anche giurate) inglese, francese, tedesco, russo, Spagnolo, L.I.S. (aiuto ragazzi sordi). Stefania 339-1971719 (2/13)

Madrelingua inglese, esp. trentennale, impartisce lezioni inglese e italiano tutti i livelli ogni età, aiuto con compiti, traduzioni, elabora tesi per ogni facoltà prezzi modici. 327/4467373 (2/13)

Archeologa 110/lode offre ripetizioni italiano storia geografia latino greco inglese spagnolo tedesco per elementari medie e superiori, esp. decennale + babysitting domicilio anche sotto i 3 anni prezzi modici, max 15€/h - Silvia 340/7707239 - silviastassi@gmail.com (1/13)

Laureata Biologia impartisce ripetizioni a laureandi Chimica, Biologia, Matematica, Fisica, materie scientifiche, ripetizioni Superiori Medie elementari zona Torpignattara o limitrofa. No anonimi - Anna 329/7442990 (1/13)

Lezioni private varie materie per scuole medie - 338/9581027 (12/12)

Matematica inglese e aiuto compiti universitario impartisce lezioni per elementari, medie e superiori - 3404021862 Andrea (12/12)

Inglese insegnante esp. ventennale impartisce lezioni di ogni livello scolastico. Prep. esami universitari, recupero debiti formativi. p.zza Malatesta / L.go Preneste. -06/2752308. (12/12).

Corsi adulti e bambini taoista di arti marziali - Via G. De Agostini, 17/19 - Tel. 334/9508055 (6/12)

Matematica, fisica, dottore in chimica 110 e lode impartisce prezzi modici da 15 euro/h, max serietà Tel. 0621701636 - 349/0643430 (11/12)

Laureanda Lettere e filosofia impartisce ripetizioni tutte le materie per scuole elementari, medie e superiori (anche latino e greco per il classico) - 334 8325366 (11/12)

Laureata giurisprudenza offre lezioni di italiano a cittadini stranieri. Graduated in law offers italian lessons for foreigners.- 349/2527155 (11/12)

Professionista italiano, madrelingua inglese, impartisce lezioni inglese e italiano ogni livello, con conversazione, ed esegue traduzioni e tesi di laurea, rifinite prezzi modici. 327/4467373 - farmbusta@hotmail.co.uk. (11/12)

Laureata, ricercatrice univ. Scienze Comunic. offre assistenza compiti per elem. e medie; recupero debiti ripetizioni latino, greco inglese per superiori. Preparazione esami universitari, elaborazione tesi materie umanistiche. Max serietà - 349/5301102 - v.citati@gmail.com (11/12)

Insegnante laureata lettere antiche impartisce lezioni private di greco e latino - Federica 338/4314964 (10/12)

Laureata giurisprudenza pluriennale esperienza ripetizioni, impartisce lezioni a ragazzi medie e superiori. 349/2527155 (10/12)

Laureanda Architettura impartisce ripetizioni Matematica Fisica Inglese Francese Spagnolo livello scuole medie e superiori a domicilio. 328/1711008 valentina.diotallevi@gmail.com (10/12)

Laureanda in lingue offresi per ripetizioni, aiuto compiti e recupero debiti scolastici in inglese, francese e spagnolo. Prezzi modici, max serietà, esperienza certificata. Elisa 338/6995933 (9/12)

Ripetizioni superiori di italiano, storia, geografia, filosofia, pedagogia laureata pedagogia impartisce - 347/4563109 (9/12)

PRESTAZIONI VARIE

Prestazioni infermieristiche a domicilio, assistenza anziani domiciliare e ospedaliera giorno e notte - 347/8846275 (4/13)

Ristrutturazioni edili e impianti idraulici, muratura, pittura., prezzi modici - Salvatore - 331/7999353 (3/13)

Ristrutturazioni si eseguono lavori di pittura, muratura, idraulica. Interni ed esterni. Prezzi modici. Antonio e Gabriele - 347/0665066 (3/13)

Ristrutturazione interni ed esterni, pittura, intonaci, muratura, riparazioni, idrauluca prezzi modici - Antonio 347/0665066 (2/13)

Idraulico offresi per piccole riparazioni rifacimento impianti appartamenti negozi condizionamento ecc. prezzi modici - Luca 333/3972807 (2/13)

Massoterapia dalla testa ai piedi a prezzi adeguati all'euro - 338/9581027 (2/13)

D.ssa in podologia ed estetica offre trattamenti a prezzi adeguati all'euro Tel. 338/9581027 (2/13)

Torte su ordinazione, crostate ciambelloni, torte di frutta, rotolo con nutella colazioni salutari marmellate bio per privati e ristoranti zona Pigneto - 3493454770 Miki (12/12)

Ricostruzione unghie - onicotecnica con attestato regionale esegue in gel e acrilico anche con cartina, cerca collaborazione con parrucchiere ed estetiste. Federica zarrira@hotmail.it - 328/6443991 (12/12)

Sarta in pensione esegue proprio domicilio riparazioni, orlo, lampo 5 euro per privati e aziende max precisione, lavori a mano anche piccola tappezzeria no perditempo 06/24402782 (11/12)

La pubblicità su Viavai è più efficace perché raggiunge direttamente i Clienti della tua zona

VENDO - COMPRO

Chitarra in buone condizioni color legno vendo € 70,00 - 333/6545274 (5/13)

Notebook HP 650 - CPU I3-2328 - RAM 4GB - HD 500GB - WIN 8 home 64BIT - 15.6" - bluetooth 2,200 GHz RAM 4 GB € 460 + Notebook ASUS X55C - CPU I3 2328M - RAM 4GB - HD 500GB - 15.6" LED - WIN 8 home 64BIT - USB 3.0 - € 500 - 06/2415062 (5/13)

Motorino Liberty, con casco, catena e lucchetto proprietario privato a € 450,00 trattabili, no perditempo, chiamare ore pomeridiane -346/4181330 (5/13)

Abiti Prima Comunione, mod San Luca. Indossati solo per la cerimonia: Ab. femminile alt 1,23 cm, spalle 0,38cm manica 0,48cm, € 35,00 l'uno. - 349/1538019 (5/13)

Armadio 6 ante, vero legno massello laccato panna, 4 stagioni nuovissimo vendo euro 1000 331/8138268 (5/13)

Letto singolo legno arte povera con 2 cassettoni legno vendo euro 100 euro piu' altroletto singolo con altra rete sottostante euro 20 - 331/4154048 (5/13)

Pianoforte Yamaha cosa 170, nero lucido, 2 pedali, nuovo il mobile e perfetto il suono euro 4000 - 331/8138268 (5/13)

Dizionario enciclopedico italiano, Treccani 12 volumi, un supplemento, un atlante geografico 14 volumi. Enciclopedia novecento 7 volumi. Totale 21 volumi nuova, prezzo da concordare. Piero 338/4631267 (4/13)

Passeggino Giordani mod. Cinque, leggero, ottimo per citycar, apertura rapida, 5 posizioni, usato pochissimo, vendo euro 40 3281513579 (4/13)

Seat Ibiza 1.9 tdi sport-130cv-marzo 2003 - 118000Km - metallizzata f/opt. antif. telec. stereo SONY, clima, gomme e batteria nuove, winter pack, computer bordo, tagliandi/revisioni ok, unipro, sempre box, ottime condizioni. € 3700. Silvano 346/0227959 (4/12).

Cappotto verde bottiglia tg, 46 Max Mara ottime condizioni € 40 + impermeabile grigio € 20 seminuovo - serali 06/70300931 (3/13)

Vecchie riviste Bella (75-95), Minerva (88-95), Donna moderna (88-2000) + altri settimanali d'epoca - prezzo da concordare - serali 06/70300931 (3/13)

Vendo divano 2 posti similpelle.- 339/6031934 (3/13)

Vendo soggiorno 3 elementi, arte povera, sportelli persiana, cassettini a € 150,00 ad elemento. Tel. 3396031536 (3/13)

Vendo e compro auto pagamento immediato per informazioni - 3296434972 o 3473902255 (3/13)

Materassino antidecubito nuovo mai usato euro 100. - 347 8914706 (3/13)

Vendo Excell Plus Biosonic System per programmi terapeutici ultrasuoni varie patologie: nevralgie occipitali, mialgia del trapezio tendinopatia ecc. anche uso estetico esterno braccia, addome, glutei, fianchi, schiena e altre modalità - 331/3399430 3/13)

Vendo vecchie riviste settimanale Bella Donna Moderna del 1975-95 e 1988- 2000 riviste Minerva altre varie 45 copie in tutto del 1980-1995 ore serali Tel. 06/70300931 (3/13)

Divano 2 posti vilpelle nero vendo € 135 + tavolino laccato nero rettangolare 90x190 € 145 - 339/6031936 (2/13)

Vero affare vendo bellissima pelliccia di visone, pelli intere colo marrone chiaro semi nuova €1500 - 366/3442908 (1/13)

Cartoline e francobolli, collezionista acquista solo da privati - 328/6441450 (1/13)

Tavolo da cucina Calligaris, ciliegio, cm 110*70 allungo laterale da entrambi i lati di cm 30 (aperto cm 170). Ottimo stato, € 250. info: luana.marchetti@consip.it (1/13)

Capi usati di abbigliamento inv ernale femminile buono stato. cappotto mod. ampio tg. 46, piumino lungo double face rosso/nero tg. 44 e altro. Prezzi modici - 339/3435838 (12/12)

Tornio vecchio in uso v 220 trifase. Vendo-regalato accetto offerta. E altri utensili. - 368/7400445 (12/12)

CERCO LAVORO

Donna italiana cerca lavoro come baby sitter/badante e/o assistenza anziani, ripetizioni bambbini. Automonita - 347/0459515 (5/13)

Cuoco italiano lunga esperienza nell'ambito della ristorazione cerca extra sera, venerdì sabato zona Pigneto Prenestina Casilina - Corrado - 328/8398154 (4/13)

Infermiera prof. cerca lavoro ore pomeridiane studi medici privati o convenzionati zona Pigneto - 329/4237427 (2/13)

45enne donna cerca qualsiasi tipo di lavoro come badante pulizie impiegata - Annamaria 349/7544625 (2/13)

Cuoco, con esperienza ventennale, cerca lavoro - per informazioni tel. 06/24405148.

Estetista-onicotecnica esegue ricostruzione unghie, depilazione viso e corpo, massaggi manuali estetici, trucco, cerca lavoro part-time con miti pretese presso solarium o centri estetici - Federica 3286443991 - zarrita@hotmail.it (1/13)

Signora cerca lavoro, mezza giornata presso famiglia o donna sola. Zone cinecittà, San Giovanni, Casilina, massima educazione e rispetto - 329/2044498 (1/13)

Cerco lavoro come pittore, esperto in pitture per ferro, legno e pareti. - 334/1887733 (1/13)

Ex capufficio Poste cerca occupazione come magazziniere, aiuto anziani, autista per ditte o privati, consegne di ogni genere con auto moto per Roma o provincia. max serietà - 329/2044498 (1/13)

Indiano regolarizato, esperienza come domestico e giardiniere, tutto fare,cerca lavoro full time con vitto e alloggio. .339/7762166 (1/13)

Esperta cerca lavoro come babysitter, solo mattina max serietà. Giusy - 340/5756170 (12/12)

32enne referenziata offresi come badante, colf, baby sitter, domestica pulizie hotel. Nadia 327/3022443 (11/12)

Farmacista lunga esperienza estera conoscenza medicinali italiani, esteri, lingua inglese, cerca lavoro ovunque, sebbene casa a Roma. 327/4467373 (11/12)

Cerco lavoro solo mattina, come stiratrice o compagnia per donne anziane - 06/24402835 (10/12)

Ragioniera diplomata cerca lavoro anche part-time. No vendita porta a porta - max serietà referenze - 346/5880950 (10/12)

OFFRO LAVORO

AVVISO AI LETTORI - Alcune aziende che offrono lavoro richiedono, sotto varie forme un contributo in denaro, o l'acquisto di un "kit" d'ingresso. Viavai si limita a pubblicare gli annunci e declina ogni responsabilità.

Vedovo 85 anni offre alloggio gratuito comodo e indipendente a domestica che possa eseguire lavori casalinghi, 10 ore settimanale regolarmente retribuiti. Bruno - 338/2959688 (5/13)

Cercansi agenti/procacciatori nel settore telefonia, offresi mandato multibrand, ottime provvigioni. No perditempo. Inviare curriculum a globalphone_2012@libero.it (4/13)

Guadagna durante il tempo libero promuovendo nuovo prodotto per il benessere. Ogni giovedì riscuoti il tuo rimborso. Facile, divertente e redditizio. www.equilos.organogold.com-Info: - Nadiya 333/1599557 (4/13)

Ricerhiamo agenti nel settore della telefonia. Offriamo mandato multibrand e ottime provvigioni. Inviare curricula a globalphone_2012@libero.it (2/13)

IMMOBILI *(escl. agenzie)*

Vendesi box 17mq. Via G. Maggi € 39.000,00 - 335/5918984 (5/13)

Piazza gerani, ampio e luminoso bilocale con cucina abitabile, bagno, ingresso, bagno e balcone vendesi euro 230000 classe energetica g - 331/4154048 (5/13)

Box auto Pigneto centro 16 mq affittasi: asciutto, indipendente, chiuso, luce elettrica, facile accesso, adatto magazzino. Canone comprensivo spese salvo luce. No agenzie o perditempo. - 338/7729439 (4/13)

Castelverde app.to 70 mq 2° piano palazzina in cortina nuova ascensore salone, cucina ab., doppi servizi uno con finestra, camera, cameretta e balcone. Tende, zanzariere doppi vetri classe energ. = g posto auto scoperto interno cortile, 190.000 € - 338/5227744 (4/13)

Pigneto app.to 65 mq p.4° completamente ristrutturato affittasi: ingresso, corridoio, salone, camera, 2 bagni, 2 balconi, cucina abit., ripostiglio, soppalco, aria cond., p. blindata, cassaforte, risc. centr., parz. arr., ben servito. CE: G. no agenzie, no animali, poss. box auto. 338/7729439 (4/13)

Mesi estivi mare Cincinnato Anzio: salone, 2 camere, cameretta, servizi, 200 mt giardino con posto macchina - 3 3 4 / 3 8 3 5 5 5 8 giorgio_frasca@libero.it (4/13)

Nettuno affitto luglio - agosto app.to letto soggiorno cucinino posto auto zona centrale belvedere - 06/2411178 (4/13)

Affitto camere per studenti in appartamento singole tutti confort libere ponte Casilino -339/6031536 (3/13)

Camera a ragazzo anche studente lavoratore, € 300,00 escl. spese (luce-gas) da dividere con inquilini. Zona Pigneto. - 348/5830281 (3/13)

Cerco in affitto locale zona Torpignattara e limitrofe min. mq 200 1 o 2 livelli predisposto canna fumaria - Michele 392/1242688 (2/13)

Affittasi camere singole doppie in appartamento, 2 bagni, cucina comune. Solo studenti libere - 339/6031534 (2/13)

Affittasi ampio monolocale mq.53, con contratto transitorio, ristrutturato, arredato, ingresso, cucina abit. con balcone, camera, bagno e ripostiglio. Via Acqua Bullicante. no agenzie. - 346/2112900 (2/13)

Affittasi Malatesta/L.go preneste a ragazze referenziate no fumatrici, 2 camere singola e doppia, cucina, bagno, ripostiglio e balconcino, finemente ristrutturato, luminoso, arredado tutti i comfort silenzioso videosorvegliato. Colleg. Università e centro Contratto annuale transitorio. - 329/0678943 (2/13)

Affittasi posto auto, in garage, con cancello elettronico. Modico prezzo trattabile, Colli Aniene lato Coop - 064067742 - 3471106474 (2/13)

Ponte Casilino camere singole doppie utti i confort 2 bagni cucina comune affitto studenti libere subito - 339/6031534 (2/13)

Borg.ta Finocchio privato vende appartamento 85 mq. 3 camere, 2 balconi, cucina, bagno, 2 posti auto, cantina, ripostiglio. Adiacenze fermata metro. € 179,000 trattabili. - 338/3651578 no agenzie.(1/13)

Privato vende appartamento 90 mq. zona torpignattara 3 camere ripostiglio, servizi e balcone. 5 piano ascensore, termoautonomo, ristrutturato. €350.000 post box di mq.27,50. - .339/3435838. no agenzie (12/12)

Affittasi posto letto in camera doppia, zona Pigneto a solo donna o ragazza lavoratrice euro 250,00 più spese, massima serietà. - 06/70300931 serali (12/12)

OTTICA COPPOLA
dal 1942
Studio optometrico - Analisi visive
lenti a contatto - Visite mediche oculistiche
per appuntamento - Foto tessera - Fotografia digitale

Ottica Coppola si è trasferita in...
Via Casilina, 340 - Tel. 06 24303110
annamariacoppola@rocketmail.com

Volantini
a partire da € 149,00

Caratteristiche prodotto
10.000 Copie • Formato 15x21 cm • Stampa a colori 4+4 f/r
Carta 115g. patinata opaca • Grafica Inclusa

Kreativa™ | Phone +39 345 76 54 101 • info@kreativa.biz • kreativa.biz

Redazionale

SECOND HAND
Pensa alle vostre vacanze !!!

L'estate è alle porte, i week end al mare o nella casa di campagna si avvicinano.
Se è ora di comperare o cambiare i vostri elettrodomestici, VENITE A TROVARCI!
Nel nostro punto vendita di via di Torpignattara 212-214 potrete trovare frigoriferi, lavatrici, lavastoviglie e cucine di II scelta e d'occasione.
Tutti i prodotti sono ricondizionati e garantiti 6 mesi, a prezzi assolutamente vantaggiosi.
Potete anche trovarci sulla pagina Facebook **"Second Hand Torpignattara"** o chiamarci allo 0697600064.

VI ASPETTIAMO!
SECOND HAND s.r.l.
Via di Torpignattara 212/214
Tel. 06-97600064

SI CERCA OPERATORE COMMERCIALE
ESPERTO nel settore VENDITA PUBBLICITÀ
Età minima anni 35
OFFRESI formazione e PROVVIGIONI + INCENTIVI
Inviare curriculum a:
viavai.commerciale@libero.it

Ritira la tua copia di Viavai nei negozi che espongono questo marchio:

Monaco Service
OFFICINA MECCANICA
ELETTRAUTO
CARROZZERIA
PREVENTIVI GRATUITI
Assicurazioni tutti i rami
Infortunistica stradale
Assistente legale
Macchina di cortesia
Via Norma, 114
Tel. 329 77 34 111
marcoa1@alice.it

RILEGATORIA ARTIGIANA - Il mastro legatore Claudio Mancini

Via CONTE DI CARMAGNOLA, 21/23
Tel./fax: 06 272536

"Odio il computer" - questa affermazione, pronunciata dal mastro legatore Claudio Mancini, la dice lunga sulla tradizione artigiana che caratterizza la sua "bottega" da rilegatore.
Da ormai quarant'anni Claudio si occupa di restauri di libri, di copertine, di ricuciture e di fascicoli da assemblare. La sua Arte è stata ereditata dal padre Gino, classe 1911, che aveva aperto bottega nei pressi di piazza Cavour.
Claudio ama il suo lavoro, lo sostiene e lo pubblicizza in tutti i modi. Dalle sue mani scaturiscono rilegature in pelle di altissima qualità, copertine in tela semplice ed eleganti restauri di libri antichi e non.
La legatoria "Nepa Lodia" è considerata tra le più prestigiose di Roma e, orgogliosamente, ha sede al Pigneto. **Un fiore all'occhiello per i nostri quartieri!**

La pubblicità su Viavai è più efficace perché raggiunge direttamente i Clienti della tua zona

LEGATORIA NEPA *Mancini* La tradizione continua
- Rilegature classiche e artistiche
- Pergamena, pelle o tela
- Rilegature di libri - riviste - brossure - giornali - vocabolari
- Lavori per biblioteche, notai, avvocati, società e enti pubblici
- Piccoli restauri
- Tesi di laurea in giornata

Consegne a domicilio
Sconto per quantità
Via CONTE di CARMAGNOLA, 21/23
Tel./fax: 06 272536

PIZZA LIGHT - da Roberto a Malatesta
TAVOLA CALDA - ROSTICCERIA
Ogni giorno, piatto espresso del giorno a soli € 3,50
Lunedì - Risotto speck e radicchio
Mercoledì - Schiaffoni alla gladiatora
Giovedì - Spaghetti cacio e pepe
Venerdì - Pennette tonno e olive
Sabato - Mezze maniche all'amatriciana
Domenica - Cannelloni
Partite Mediaset
45 posti a sedere
WI-FI GRATUITA per i Clienti!!!
VENITECI A TROVARE a
Via Roberto Malatesta, 109-111-113
Tel. 06/21702932

Redazionale

Bingo Seven

La sala Bingo di Via Casilina nr. 505, aperta dal 2002, Vi attende con tutte le novità che sono state riservate ai frequentatori. Una grande sala, che dispone di oltre 350 posti, è aperta **dalla mattina alle ore 11 fino a notte inoltrata** e, per la prima partita, viene offerta gratuitamente una consumazione.
Nella 1^ ora di gioco, esclusivamente partite speciali con premi speciali e, dalle ore 12.30 alle ore 13.30, la consumazione relativa al pranzo è gratuita.
Dalle ore 13.00 alle ore 14.00, **"Caccia al premio"** e, pomeriggio, gioco libero.
Costo delle cartelle da un minimo di € 0,50 a un massimo di € 3,00.
Siete tutti invitati a visitarci, usufruendo di queste strepitose offerte e, a tutti gli abitanti del quartiere.
A breve saranno disponibili macchine ULT.

Il giovedì si gioca con cartelle da € 0,50 e da € 1,00.
BINGO SEVEN
Via Casilina 505 – tel. 06 2410044

Cucina Romana e Mediterranea
MENU' PRANZO prezzo fisso € 10,00
MENU' CENA prezzo fisso *Escluse bevande* € 15,00
OSTERIA DEGLI UBERTINI
di Fabio Impellizzeri & C.
Via G. degli Ubertini, 77 - Tel. 06 96845032 - 339 1326153